



	Überblick in Zahlen	8
	Das Unternehmen, Organe der Gesellschaft	9
	Corporate Governance Bericht	12 - 13
LAGEBERICHT	Wirtschaftslage	14 - 16
	Kennzahlen	17
	Entwicklung der Linz Textil-Gruppe	20 - 24
	Konzernstruktur	25
	Entwicklungen in den Geschäftssegmenten	26 - 27
	Internes Kontroll- und Risikomanagementsystem	30
	Ausblick	31
KONZERN-ABSCHLUSS	Konzernbilanz	32
	Konzern-Gesamtergebnisrechnung	33
	Konzern-Eigenkapitalveränderungsrechnung	34
	Konzern-Geldflussrechnung	35
	Anhang zum Konzernabschluss	38 - 81
	Konzernanlagenspiegel	56 - 59
	Erläuterungen zur Bilanz	60 - 65
	Erläuterungen zur Gesamtergebnisrechnung	66 - 71
	Sonstige Angaben	72 - 81
	Bericht des Abschlussprüfers	82 - 83
	Erklärung des Vorstandes	84
	Gewinnverteilungsvorschlag	84
	Bericht des Aufsichtsrates	85



KAPITÄLVERÄNDERUNG DER ERTRAGSLAGE DER LINZ TEXTIL HOLDING AG

Die Linz Textil Holding AG, Linz, Österreich, hat die Ertragslage für das Jahr 2013 auf Basis der Rechnungslegungsmethoden der Linz Textil-Gruppe festgestellt. Die Umsätze, die in Deutschland erzielt wurden, belaufen sich auf über 10 % des Gesamtumsatzes und werden nun als eigene Position ausgewiesen. Die Anpassung erfolgt retroaktiv auf den Bilanzstichtag zum 31. Dezember 2013. Diese Rechnungslegungsmethoden sind auf die dargestellten Perioden angewendet. Der Konzernabschluss wird unter der Verantwortung des Vorstands erstellt. Eine detaillierte Beschreibung der Anpassung erfolgt im Anhang zum Konzernabschluss. Die Anpassung erfolgt retroaktiv auf den Bilanzstichtag zum 31. Dezember 2013. Diese Rechnungslegungsmethoden sind auf die dargestellten Perioden angewendet. Der Konzernabschluss wird unter der Verantwortung des Vorstands erstellt. Eine detaillierte Beschreibung der Anpassung erfolgt im Anhang zum Konzernabschluss.

Die Linz Textil Holding AG, Linz, Österreich, hat die Ertragslage für das Jahr 2013 auf Basis der Rechnungslegungsmethoden der Linz Textil-Gruppe festgestellt. Die Umsätze, die in Deutschland erzielt wurden, belaufen sich auf über 10 % des Gesamtumsatzes und werden nun als eigene Position ausgewiesen. Die Anpassung erfolgt retroaktiv auf den Bilanzstichtag zum 31. Dezember 2013. Diese Rechnungslegungsmethoden sind auf die dargestellten Perioden angewendet. Der Konzernabschluss wird unter der Verantwortung des Vorstands erstellt. Eine detaillierte Beschreibung der Anpassung erfolgt im Anhang zum Konzernabschluss. Die Anpassung erfolgt retroaktiv auf den Bilanzstichtag zum 31. Dezember 2013. Diese Rechnungslegungsmethoden sind auf die dargestellten Perioden angewendet. Der Konzernabschluss wird unter der Verantwortung des Vorstands erstellt. Eine detaillierte Beschreibung der Anpassung erfolgt im Anhang zum Konzernabschluss.

LINZ TEXTIL 2015

Konzernabschluss und Lagebericht 2015 der Linz Textil Holding Aktiengesellschaft
Zur Vorlage in der 138. Ordentlichen Hauptversammlung am 11. Mai 2016

		2015	2014
Umsatz	TEUR	116.232	117.717
Exportanteil	%	82,3	80,7
Investitionen in Sachanlagen	TEUR	11.621	7.576
Investitionen in Finanzanlagen	TEUR	396	2.232
Cashflow aus betrieblicher Tätigkeit	TEUR	4.610	7.805
EBIT	TEUR	1.973	-1.801
EBT	TEUR	4.435	17

Kapitalstruktur

Eigenkapital	TEUR	86.484	97.775
	%	78,57	81,32
Fremdkapital	TEUR	23.593	22.458
	%	21,43	18,68

Anzahl der Aktien (Stückaktien)		300.000	300.000
davon Anzahl der Aktien (Stückaktien) in Eigenbesitz		0	0
Ultimokurs der Aktie	EUR	325,00	394,00
Dividende je Stückaktie	EUR	9,00	42,00
Ergebnis je Stückaktie	EUR	10,85	-4,34
Eigenkapital je Stückaktie	EUR	288,28	325,92
KGV per Ultimo		29,95	n.a.
Ultimo Börsenkaptalisierung	TEUR	97.500	118.200
Grundkapital	TEUR	6.000	6.000

Mitarbeiter	Bilanzstichtag	608	633
-------------	----------------	-----	-----

Konzernzahlen gem. IFRS

DAS UNTERNEHMEN

Die Linz Textil Holding AG ist oberstes Mutterunternehmen eines international tätigen Konzerns, dessen Tochterunternehmen sich auf die Produktion von textilen Halbfabrikaten sowie auf die Produktion und den Vertrieb qualitativ hochwertiger Frottierwaren spezialisiert haben. Die Linz Textil Holding AG selbst bestimmt die strategische Ausrichtung der Gruppe, darüber hinaus verwaltet sie – wie auch einzelne Tochtergesellschaften, die über Immobilienbestände verfügen – Reserveimmobilien.

Unternehmenssitz der Linz Textil Holding AG ist 4030 Linz, Wiener Straße 435. Das Unternehmen ist im Firmenbuch beim Handels- als Landesgericht Linz, Österreich, unter der Nummer 75631y eingetragen.

Die Aktien der Linz Textil Holding AG notieren an der Wiener Börse am Standard Market Auction.

Die im Konzernabschluss der Linz Textil Holding AG zusammengefassten Unternehmen werden in weiterer Folge als die Linz Textil-Gruppe bezeichnet.

ORGANE DER GESELLSCHAFT

Aufsichtsrat	Vorstand
Mag. Reinhard Leitner Vorsitzender	Dr. Dionys Lehner Vorsitzender
Mag. Anton Schneider Vorsitzender-Stellvertreter	KR Manfred Kubera Mitglied
Dr. Andreas Gassner	
Dr. Günther Grassner	



Jahresabschluss der Linz Textil Holding AG

Der vorliegende Abschluss der Linz Textil Holding AG wird im Firmenbuch beim Handels- als Landesgericht Linz, Österreich eingetraget. Die Bilanz zum 31. Dezember 2014 ist im Anhang dargestellt. Die Bilanzsumme beträgt 1.098,4 Millionen Euro. Der Gewinn vor Steuern beträgt 10,3 Millionen Euro. Der Gewinn nach Steuern beträgt 8,3 Millionen Euro. Der Nettogewinn beträgt 7,9 Millionen Euro. Der Nettogewinn nach Steuern beträgt 7,5 Millionen Euro. Der Nettogewinn nach Steuern und nach Ertragsteuern beträgt 7,5 Millionen Euro. Der Nettogewinn nach Steuern und nach Ertragsteuern und nach Ertragsteuern beträgt 7,5 Millionen Euro.

CORPORATE GOVERNANCE Bericht

für das Geschäftsjahr 2015 gem. § 243b UGB

Unsere Gesellschaft, die Linz Textil Holding AG, mit Sitz in 4030 Linz, deren Aktien zum Handel auf dem geregelten Markt im Sinn des § 1 Abs 2 BörseG in Österreich zugelassen sind, erteilt folgenden Corporate Governance Bericht in Übereinstimmung mit § 243b des österreichischen Unternehmensgesetzbuches (UGB):

1. Unsere Aktien werden im Standard Market Auction-Markt der Wiener Börse gehandelt.
2. Der in Österreich allgemein anerkannte Corporate Governance Kodex ist der vom österreichischen Arbeitskreis für Corporate Governance herausgegebene „Österreichische Corporate Governance Kodex“.
3. Der genannte Corporate Governance Kodex kann unter <http://www.corporate-governance.at/> im Internet angefordert und abgerufen werden.
4. Die Linz Textil bekennt sich seit jeher zu einer verantwortungsvollen und auf Nachhaltigkeit ausgerichteten Unternehmensführung. Traditionsgemäß bildet die langfristige Sicherung des Unternehmensbestandes aus eigener Kraft das vordringlichste Ziel der Unternehmensleitung. Die an Langfristigkeit und Nachhaltigkeit orientierte Unternehmensstrategie setzt sich unverändert auf unbestimmte Zeit fort. Beim Agieren in einem volatilen Marktumfeld hat sich diese Grundhaltung besonders bewährt.
5. Die durch den Corporate Governance-Kodex vorgegebenen Leitlinien zur Unternehmensführung wurden somit bereits im Laufe des langjährigen Bestehens des Unternehmens implementiert und in die Unternehmenskultur integriert ohne sich dabei formal auf einen solchen Kodex zu beziehen.

Die auf zwingenden Rechtsvorschriften beruhenden L-Regeln (Legal Requirement) des Corporate Governance-Kodex werden eingehalten und umgesetzt. Soweit die übrigen Bestimmungen und Regeln des Corporate Governance-Kodex für das Unternehmen anwendbar und angemessen sind, werden diese auch implementiert und bilden einen wichtigen Bestandteil bei der Wahrnehmung von Führungsverantwortung.

ZUSAMMENSETZUNG DES VORSTANDES UND DES AUFSICHRATES

6. **a) Zusammensetzung des Vorstandes**
Gemäß Satzung der Gesellschaft wird die Anzahl der Vorstandsmitglieder vom Aufsichtsrat festgelegt. Derzeit besteht der Vorstand aus zwei Mitgliedern. Folgende Personen waren im abgelaufenen Geschäftsjahr Mitglieder des Vorstandes:

Name	Erstbestellung	Ende der Funktionsperiode
Dr. Dionys Lehner Vorsitzender, geb. 1942	Aufsichtsratsbeschluss vom 30.08.1977	31.12.2016
KR Manfred Kubera Mitglied, geb. 1944	Aufsichtsratsbeschluss 24.07.2013 mit Wirkung ab 01.08.2013	30.06.2016

b) Zusammensetzung des Aufsichtsrates

Entsprechend der Satzung besteht der Aufsichtsrat aus mindestens drei Mitgliedern, die von der Hauptversammlung bestellt werden. Die Aufsichtsratsmitglieder des abgelaufenen Geschäftsjahres waren:

Name	Erstbestellung	Ende der Funktionsperiode
Mag. Reinhard Leitner Vorsitzender, geb. 1953	27.04.2001	Hauptversammlung 2016
Mag. Anton Schneider Stv. des Vorsitzenden, geb. 1951	27.04.2006	Hauptversammlung 2016
Dr. Andreas Gassner geb. 1942	21.07.1982	Hauptversammlung 2016
Dr. Günther Grassner geb. 1955	23.05.2013	Hauptversammlung 2016

7. ARBEITSWEISE DES VORSTANDES UND DES AUFSICHRATES SOWIE SEINER AUSSCHÜSSE

Vorstand

Der Vorstand leitet die Gesellschaft und führt eigenverantwortlich deren Geschäfte. Oberstes Ziel der Unternehmensführung ist die langfristige sowie nachhaltige Sicherung der Unternehmensexistenz. Ein permanenter Informationsaustausch und rasche Entscheidungswege ermöglichen es dem Vorstand, diesem Führungsanspruch bestmöglich gerecht zu werden. Eine konstante und aufmerksame Betrachtung des Unternehmensumfeldes erlaubt ein frühzeitiges und rasches Reagieren auf sich ändernde Umweltbedingungen, sodass der Vorstand zeitgerecht jene Maßnahmen setzen kann, die eine nachhaltige Unternehmensentwicklung sicherstellen.

Aufsichtsrat

Die Überwachung und Kontrolle der Geschäftsführung erfolgt durch den Aufsichtsrat. Im Geschäftsjahr 2015 befasste sich der Aufsichtsrat in vier turnusmäßigen Sitzungen mit der wirtschaftlichen Lage und der operativen sowie strategischen Entwicklung des Unternehmens und seiner Geschäftsbereiche. Die Zusammenarbeit zwischen Vorstand und Aufsichtsrat ist durch offene Kommunikation und ständigen Informationsaustausch gekennzeichnet. Geschäftsvorgänge, die für die Leitung des Unternehmens von wesentlicher Bedeutung sind, werden vom Vorstand auch zwischen den Sitzungen unverzüglich an den Aufsichtsrat berichtet. Dies ermöglicht dem Aufsichtsrat eine effektive Wahrnehmung seiner Kontroll- und Beratungsfunktion.

Prüfungsausschuss des Aufsichtsrates

Der Prüfungsausschuss hat die im Aktiengesetz definierten Aufgaben wahrgenommen und im Geschäftsjahr 2015 zwei Ausschusssitzungen abgehalten. Schwerpunktmäßig hat sich der Prüfungsausschuss mit der Überwachung des internen Kontroll- und Risikomanagementsystems, der Prüfung des Jahres- und Konzernabschlusses sowie der Überwachung des Rechnungslegungsprozesses auseinandergesetzt. Der Prüfungsausschuss setzt sich aus folgenden Mitgliedern zusammen:

Mag. Reinhard Leitner, Vorsitzender und Finanzexperte

Mag. Anton Schneider, Mitglied

Linz, am 29. März 2016
Der Vorstand

Dr. Dionys Lehner
Vorsitzender

KR Manfred Kubera
Vorstandsmitglied

LAGEBERICHT

ALLGEMEINE WIRTSCHAFTSLAGE

Das globale Konjunkturmodell hat sich im Verlauf des Jahres 2015 eingetrübt. Laut Schätzungen des Internationalen Währungsfonds (IWF) hat die globale Produktion im Gesamtjahr lediglich um rund 3% gegenüber dem Vorjahr zugenommen. Dies war die geringste Wachstumsrate seit der weltweiten Finanz- und Wirtschaftskrise des Jahres 2008. Die Erwartungen, dass der Preisverfall für Rohöl stimulierend auf die Konjunktorentwicklung wirken könnte, wurden nicht erfüllt. Insbesondere die Lage der rohstoffexportierenden Volkswirtschaften blieb angespannt. Eine deutliche Wachstumsabschwächung in China führte dazu, dass seine vorwiegend von Rohstoffexporten abhängigen Handelspartner negativ getroffen wurden und sich so wie Russland und Brasilien in einer wirtschaftlichen Rezession befinden.

Im Euro-Raum zeigte sich im Jahr 2015 eine, wenn auch sehr verhaltene, wirtschaftliche Aufwärtsbewegung. Gestützt wurde das BIP-Wachstum durch eine positive Grundtendenz des privaten Konsums infolge gestiegener real verfügbarer Einkommen. Zusätzlich führte eine geldpolitische Lockerung zur Abwertung des Euro und somit zu einer Verbesserung der Wettbewerbsfähigkeit europäischer Produkte auf internationalen Märkten.

Die Erholung der österreichischen Wirtschaft hat sich gegen Ende des Jahres 2015 verlangsamt. Im Jahresvergleich betrug das Wirtschaftswachstum rund 0,9% und liegt damit leicht über dem Vorjahresniveau. Die Investitionstätigkeit österreichischer Unternehmen ist nach wie vor verhalten. Zunehmende geopolitische Unsicherheiten und die Sorge um die internationale Konjunktorentwicklung trüben die Stimmungslage. Dadurch bleibt die Situation am Arbeitsmarkt weiterhin angespannt. Es ist zu hoffen, dass die aus den Sondereffekten im Zuge der Steuerreform erwarteten Impulse für eine Belebung der Wirtschaftslage sorgen werden.

LAGE DER TEXTILINDUSTRIE IM JAHR 2015

Die Entwicklung der Textil- und Bekleidungswirtschaft in den EU28-Ländern zeigt ein flaches Konjunkturmodell. Davon ausgenommen ist lediglich die Textil- und Bekleidungsproduktion, die trotz Konjunkturerholung einen leichten Rückgang hinnehmen musste.

Die europäische Textil- und Bekleidungsproduktion erwies sich 2015 tendenziell rückläufig, wobei der Bekleidungssektor mit -1,5% am stärksten vom Produktionsrückgang betroffen war. Gegen Jahresende stellte sich die Entwicklung im Vergleich zum Vorjahreszeitraum jedoch leicht positiv dar. In den beiden Sektoren „Textil“ und „Bekleidung“ sind die Unternehmensumsätze spürbar um 1,3% bzw. 2,7% gestiegen. Ein nachhaltiges Umsatzwachstum von 2,4% hat vor allem der Textileinzelhandel erzielt. Diese Entwicklung war auch für die meisten europäischen Staaten charakteristisch - Rückgänge gab es lediglich in einigen wenigen Ländern.

Die in der Textil- und Bekleidungswirtschaft seit dem Jahr 2003 kontinuierlich rückläufige Beschäftigtenzahl konnte im Jahr 2015 eine Stabilisierung verzeichnen. Sowohl im Bereich „Textil“ als auch „Bekleidung“ ist 2015 erstmals ein leichter Anstieg der Beschäftigten feststellbar. Dennoch steht die europäische Textil- und Bekleidungsindustrie vor enormen Herausforderungen. Vor allem die hohen Zuwachsraten der Textilimporte sorgen für ein herausforderndes Marktumfeld. Im Jahr 2015 stiegen die Gesamtimporte bei „Textil“ und „Bekleidung“ um mehr als 9% und erreichten einen Wert von EUR 109 Mrd. (davon Textil EUR 28 Mrd. und Bekleidung EUR 81 Mrd.). Den weltweit höchsten Zuwachs mit 16% verzeichneten die Textilimporte aus den USA.

Im Bereich Bekleidung entfällt der Hauptanteil auf die Länder China, Bangladesch und Türkei. Diese drei Länder sind gemeinsam für ca. 65% der Gesamtimporte für Bekleidung verantwortlich. Die höchsten Zuwachsraten sind jedoch für Kambodscha, Vietnam, Pakistan und Bangladesch zu verzeichnen. Die Importpreise bei Textilprodukten stiegen um 7% und bei Bekleidung um 15%.

Die Exporte der europäischen Textil- und Bekleidungswirtschaft zeigen ebenfalls eine positive Ent-

wicklung. So konnte der Exportanteil um 3,6% auf EUR 44 Mrd. gesteigert werden. Die größten Zuwachsraten sind hier wiederum für Exporte in die USA (+16%) zu verzeichnen. Diese Entwicklung wurde stark durch die Wechselkursentwicklung Dollar/Euro beeinflusst. Infolge geopolitischer Spannungen mussten bei Exporten nach Russland und in die Ukraine massive Rückgänge hingenommen werden (-25%).

Trotz verhaltener Konjunktorentwicklung weist die österreichische Textilindustrie mit einem Umsatz von EUR 1,2 Mrd. ein Wachstum gegenüber dem Vorjahr von 2% auf. Der Exportanteil ist traditionell sehr hoch und beträgt ca. 80%, was einer Steigerung um 4% gegenüber dem Vorjahreszeitraum entspricht.

Die Beschäftigungslage der österreichischen Textilindustrie ist weiterhin rückläufig und reduzierte sich um 1,3% gegenüber dem Vergleichswert des Vorjahres.

Der Großteil des Gesamtumsatzes entfällt auf den Bereich der technischen Textilien. Dieses Segment ist weiterhin steigend und ist bereits für mehr als 50% des Gesamtumsatzes verantwortlich.

Die Preise für die weltweit wichtigste Textilfaser Baumwolle zeigten im Jahr 2015 eine stabile Entwicklung. Erst zu Beginn des Jahres 2016 ist eine leicht rückläufige Tendenz des Baumwollfaserpreises zu beobachten. Der weltweite Verbrauch an Baumwolle dürfte in der Saison 2015/2016 leicht auf einen Jahresverbrauch von 21 Mio. Tonnen zurückgehen. Trotz eines Rückganges um 5% bleibt China nach wie vor weltgrößter Konsument von Baumwolle.

Die Viskosefaserkapazitäten sind 2015 im Jahresvergleich nur mehr moderat auf nunmehr 5,8 Mio. Tonnen gestiegen. Davon entfallen allein ca. 65% auf China. Verschärfte Umweltauflagen in China führten dazu, dass die installierten Produktionskapazitäten lediglich einen Auslastungsgrad von ca. 85% erreichten. Dies führte zu niedrigen Inventurbeständen, wodurch es ab Ende 1. Quartal bis Anfang 4. Quartal 2015 zu enormen Preissteigerungen um bis zu 30% kam. Ab dem Jahresende setzte eine Trendumkehr mit um rund 15% rückläufigen Preisen ein.

Die europäischen Fasererzeuger haben die Preise im Laufe des Jahres 2015 um 27% angehoben. Diese Preiserhöhungen konnten von den europäischen und türkischen Spinnereibetrieben nur teilweise weitergegeben werden.

Die Weltproduktion an Garnen ist in den ersten drei Quartalen 2015 kontinuierlich angestiegen, wobei die Steigerungen ausschließlich im asiatischen Raum zu beobachten waren. In Nord- und Südamerika, sowie in Europa war die Garnproduktion leicht rückläufig. Die weltweite Gewebeproduktion verharrt im Jahresvergleich auf einem gleichbleibenden Niveau, was zu einem weltweiten Anstieg der Garnläger führte.

Die Auslieferung und Neuinvestition von Textilmaschinen hat sich 2014 leicht reduziert (aktuelle Zahlen für 2015 liegen noch nicht vor). Von diesem Rückgang am stärksten betroffen sind Ringspinnmaschinen für Kurzstapel Fasern, deren Anteil sich zum Vorjahr um 15% reduziert hat. Hierbei verzeichnete China mit 29% den stärksten Rückgang. Die Investitionen in Open-End Maschinen sind moderat um 2,6% gestiegen, wobei weltweit unterschiedliche Entwicklungen feststellbar sind. Einem Rückgang von 13% in Asien stehen große Steigerungen in den USA und in der Türkei (+27%) gegenüber. Die Auslieferungen von Webmaschinen und Rundstrickmaschinen weisen ebenfalls eine rückläufige Tendenz auf. Die deutlichsten Rückgänge entfallen auf asiatische Länder, obwohl in diese Länder nach wie vor über 90% aller Anlagen geliefert werden.

**PRODUKTIONS-
PROGRAMM IM
GESCHÄFTSSEGMENT
„TEXTILE
HALBFABRIKATE“**

Die Produktpalette in diesem Segment umfasst Garne und Rohgewebe. Diese werden als Halb-fabrikate bezeichnet, da sie in der textilen Wertschöpfungskette einer weiteren Bearbeitung durch die Abnehmer bedürfen.

In den Spinnereien der jeweiligen Produktionsstandorte werden Garne aus Viscose, Tencel®, Modal® und Micromodal® sowie aus Baumwolle und Polyester erzeugt. Als Spinnverfahren kommen alle drei derzeit auf dem Markt befindlichen relevanten Kerntechnologien – Ring-, Rotor- und Luftdüsenttechnologie – zur Anwendung. In den Spinnereien wurden im Geschäftsjahr 2014 insgesamt rund 25.400 Tonnen Garne (Vorjahr: rund 29.000 Tonnen) produziert.

In der Weberei Linz werden aus Baumwolle, Viskose, Tencel®, Polyester und Leinen sowie auch aus Mischgarnen Rohgewebe für technische Anwendungen, modische Oberbekleidungen und Heimtextilien gewoben. Das Produktionsvolumen betrug im abgelaufenen Jahr knapp 12,1 Mio. lfm. (Vorjahr: rund 11 Mio. lfm)

**PRODUKTIONS-
PROGRAMM IM
GESCHÄFTSSEGMENT
„TEXTILE
FERTIGFABRIKATE“**

Die Produkte dieses Segmentes werden direkt an Endkunden verkauft. Dabei handelt es sich um hochwertige Frottierwaren, wie etwa Badetücher und Bademäntel. Diese Produkte werden in Österreich vom Konzernunternehmen Vossen GmbH & Co KG produziert, in Ungarn konfektioniert und weltweit vertrieben. Insgesamt wurden im Jahr 2015 am Unternehmensstandort in Jennersdorf 5,24 Mio. Teile (Vorjahr: 5,03 Mio. Teile) produziert. Ausgewählte Vossen Produkte werden aus FAIRTRADE Baumwolle hergestellt. Bei FAIRTRADE handelt es sich um das weltweit größte Sozialsiegel für fairen Handel. Der Umsatzanteil an FAIRTRADE Hand-tüchern betrug 2015 rund 3%.

ÜBERSICHT in Kennzahlen

Konzernlagebericht gemäß § 243 und 267 UGB

		2015	2014
VERSCHULDUNG			
Eigenkapitalquote	= $\frac{\text{Eigenkapital}}{\text{Gesamtkapital}}$	78,57	81,32
Verschuldungsgrad	= $\frac{\text{Fremdkapital}}{\text{Gesamtkapital}}$	21,43	18,68
RENTABILITÄTEN			
Umsatzrentabilität (%)	= $\frac{\text{EBIT}}{\text{Umsatzerlöse}}$	1,70	-1,53
Eigenkapitalrentabilität (%)	= $\frac{\text{EBT}}{\text{Ø Eigenkapital}}$	4,81	0,02
BESTANDSGRÖSSEN- ORIENTIERTE LIQUIDITÄT			
Working Capital (TEUR)	= $\frac{\text{kurzfristige Vermögenswerte}^1}{\text{abzüglich kurzfristige Verbindlichkeiten}^2}$	32.678	33.957
Working Capital Ratio	= $\frac{\text{Kurzfristige Vermögenswerte}^1}{\text{Kurzfristige Verbindlichkeiten}^2}$	3,15	4,34
VERMÖGENS- STRUKTUR			
Vermögens- umschlagshäufigkeit	= $\frac{\text{Umsatzerlöse}}{\text{Ø Gesamtvermögen}}$	1,01	0,93
Debitoren- umschlagshäufigkeit	= $\frac{\text{Umsatzerlöse (inkl. USt.)}}{\text{Ø Forderungen aus Lieferungen und Leistungen}}$	10,79	8,65

¹ Inklusive „Zur Veräußerung gehaltene Vermögenswerte“

² Inklusive „Schulden iZm zur Veräußerung gehaltene Vermögenswerte“

en bis zu
owie Devisentermingeschäfte

ernabschluss wird unter der Verantwortung des Vorstandes erstellt. Der Konzernabschluss ist in Euro (EUR) aufgestellt. Der Euro stellt auch die funktionale Währung der Linz Textil Holding AG dar. Die Angaben im Anhang sind, sofern nicht anders angegeben, in tausend Euro (TEUR). Bei Summierung von gerundeten Beträgen und Prozentangaben können durch Verwendung automatisierter Rechenhilfen rundenbedingte Rechendifferenzen auftreten. Der Konzernabschluss nach IFRS befreit entsprechend § 245a UGB von der Verpflichtung zur Aufstellung eines Konzernabschlusses nach österreichischem Recht. Der Konzernabschluss wird unter der Verantwortung des Vorstandes in Euro (EUR) aufgestellt. Der Euro stellt auch die funktionale Währung der Linz Textil Holding AG dar. Die Angaben im Anhang sind, sofern nicht anders angegeben, in tausend Euro (TEUR). Bei Summierung von gerundeten Beträgen und Prozentangaben können durch Verwendung automatisierter Rechenhilfen rundenbedingte Rechendifferenzen auftreten. Eine weitere Anpassung erfolgte in der Eigenkapitalveränderungsrechnung im Vorjahresvergleich in einer Zeile ausgewiesen. Im vorliegenden Bericht wurde die Eigenkapitalveränderungsrechnung um zwei Zeilen erweitert, in denen ist zusätzlich ersichtlich, welcher Teil des Gesamtperiodenergebnisses über den Gewinn und Verlust in der Bilanz des Vorjahres in den Konzernabschluss einbezogenen Unternehmen liegen die einheitlichen Rechnungslegungsmethoden der Linz Textil-Gruppe zugrunde. Diese Rechnungslegungsmethoden sind Sämtliche Vermögenswerte und Schulden bis auf Wertpapiere, die der Kategorie „Available for Sale“ zugeordnet sind, sowie Devisentermingeschäfte werden zu fortgeführten Anschaffungskosten bewertet.

... gerundeten Beträgen und Prozentangaben können durch Verwendung automatisierter Rechenhilfen rundenbedingte Rechendifferenzen auftreten. Eine weitere Anpassung erfolgte in der Eigenkapitalveränderungsrechnung im Vorjahresvergleich in einer Zeile ausgewiesen. Im vorliegenden Bericht wurde die Eigenkapitalveränderungsrechnung um zwei Zeilen erweitert, in denen ist zusätzlich ersichtlich, welcher Teil des Gesamtperiodenergebnisses über den Gewinn und Verlust in der Bilanz des Vorjahres in den Konzernabschluss einbezogenen Unternehmen liegen die einheitlichen Rechnungslegungsmethoden der Linz Textil-Gruppe zugrunde. Diese Rechnungslegungsmethoden sind Sämtliche Vermögenswerte und Schulden bis auf Wertpapiere, die der Kategorie „Available for Sale“ zugeordnet sind, sowie Devisentermingeschäfte werden zu fortgeführten Anschaffungskosten bewertet.

ENTWICKLUNG der Linz Textil-Gruppe

UMSATZ- ENTWICKLUNG

Im abgelaufenen Geschäftsjahr wurde ein Konzernumsatz in Höhe von TEUR 116.232 erzielt. Im Vorjahresvergleich entspricht dies einer Reduktion um TEUR 1.485 beziehungsweise 1,3%, wobei sich die Umsatzentwicklung in den jeweiligen Geschäftssegmenten unterschiedlich darstellt. Das Segment „Textile Halbfabrikate“ weist einen Umsatzrückgang um TEUR 3.318 aus. Dies ist vor allem durch die in der ersten Jahreshälfte 2015 verstärkt erfolgte Investitionstätigkeit am Standort der Spinnerei Landeck begründet. Die in diesem Zusammenhang notwendigen Umstellungs- und Adaptierungsarbeiten machten eine vorübergehende Reduktion der Produktionskapazität notwendig. Im Segment „Textile Fertigfabrikate“ erhöhte sich im Vorjahresvergleich der Umsatz um TEUR 1.833. Diese Umsatzsteigerung ist im Wesentlichen auf höhere B2B-Umsätze sowie vermehrte Großaufträge für Prämienaktionen des Einzelhandels zurückzuführen.

BILANZSTRUKTUR UND KAPITAL- ENTWICKLUNG

Im Vorjahresvergleich hat sich die Bilanzsumme um TEUR 10.157 auf TEUR 110.077 vermindert. Diese Reduktion um rund 8% ist wesentlich durch einen gezielten und planmäßigen Abbau des Wertpapierportfolios begründet. Gleichzeitig hat sich das Eigenkapital aufgrund der Ausschüttung einer hohen einmaligen Sonderdividende vermindert. Die Eigenkapitalquote vor Dividendenausschüttung beträgt 78,6% (Vorjahr: 81,3%) und weist weiterhin einen soliden Wert aus. Damit verfügt die Linz Textil-Gruppe über ausreichend Stabilität um für ein herausforderndes Marktumfeld gerüstet zu sein.

ERTRAGSLAGE

Im abgelaufenen Geschäftsjahr wurde ein Ergebnis vor Steuern in Höhe von TEUR 4.435 (Vorjahr: TEUR 17) erzielt. Die gegenüber dem Vorjahreswert massive Ertragssteigerung ist neben den deutlichen operativen Fortschritten aufgrund des Restrukturierungsprogrammes auch auf Einmal-effekte zurückzuführen. Wie im Vorjahr hat auch im Jahr 2015 die positive Entwicklung und der planmäßige Abbau des Wertpapierportfolios relevant zur Steigerung der Ertragslage des Konzerns beigetragen. Des Weiteren hat der Ertrag aus dem Verkauf eines Grundstückes der ehemaligen Betriebsstätte Reutte einen positiven Effekt zur Verbesserung der Ertragslage beigetragen. Mit der Veräußerung dieser Liegenschaft zur Errichtung eines Hotels konnte eine wesentliche positive Voraussetzung zur Entwicklung dieses Immobilienprojektes geschaffen werden. Darüber hinaus hat sich auch im Geschäftssegment „Textile Fertigfabrikate“ die Ertragslage positiv entwickelt. Dieses Segment steuerte mit einem gegenüber dem Vorjahr um rund 20% gesteigerten Ergebnis vor Steuern einen wesentlichen Beitrag zur Verbesserung des Konzernergebnisses bei.

LIQUIDITÄTSLAGE

Wie auch in den Vorjahren verfügt die Linz Textil-Gruppe unverändert über ausreichende Liquiditätsreserven, die den operativen Liquiditätsbedarf übersteigen. Sämtliche Investitionen in Höhe von TEUR 13.657 (Vorjahr: TEUR 9.847) konnten aus der laufenden Liquidität finanziert werden. Das Vorhandensein ausreichender liquider Mittel ermöglichte auch die Ausnutzung von Skontofristen bei den Zahlungen an Lieferanten.

INVESTITIONEN IN SACHANLAGE- VERMÖGEN

Die Investitionstätigkeit im Geschäftsjahr 2015 stand ganz im Zeichen der Großinvestition im Bereich der ultrafeinen Baumwollgarne am Standort der Spinnerei Landeck im Segment „Textile Halbfabrikate“. Diese umfassende konzeptionelle Neuausrichtung stellt mit einem in den Jahren 2014 und 2015 umgesetzten Investitionsvolumen von rund EUR 12 Mio die derzeit in Europa wohl umfassendste Investition im Ringspinnbereich dar. Im Zuge dieser strukturellen Anpassung wurde die bisherige Baumwollgarnproduktion am Standort Spinnerei Klarenbrunn am 30. Juni 2015 eingestellt und der Betrieb stillgelegt. Die bisherige Produktion von ultrafeinen Baumwollgarnen der Spinnerei Klarenbrunn wird seitdem in der Spinnerei Landeck weitergeführt. Damit ist die gesamte Baumwollspinnkapazität der Linz Textil-Gruppe am Standort der Spinnerei Landeck zusammengefasst. Es wurde eine deutliche Verlagerung in das anspruchsvollere Produktprogramm „PIMA-Baumwolle“ vorgenommen.

In den übrigen Betriebsstätten des Segmentes „Textile Halbfabrikate“ war aufgrund des modernen Maschinenparks das Investitionserfordernis geringer. Demzufolge hat sich die Investitionstätigkeit auf eine weitere Optimierung und Effizienzsteigerung der bestehenden Produktionskapazität konzentriert. Im Segment „Textile Fertigfabrikate“ wurde das Investitionsvolumen bewusst etwas

FORSCHUNG UND ENTWICKLUNG

zurückgenommen. Der Schwerpunkt der Investitionstätigkeit wurde auf strukturelle und logistische Maßnahmen in den Produktionsstandorten gelegt. Die Investitionen in weitere Shop-in-Shop Systeme bei Vertriebspartnern wurde im üblichen Umfang der letzten Jahre aufrecht-erhalten.

Im Bereich der Finanzimmobilien wurden am ehemaligen Produktionsstandort „Weberei Reutte“ entsprechende Investitionsmaßnahmen getätigt, um die notwendigen Voraussetzungen für eine bestmögliche Projektentwicklung zu schaffen und die Verkaufsphase einzuleiten.

Auch im Geschäftsjahr 2015 wurde der eingeschlagene Weg einer konsequenten Produktentwicklung weiter fortgesetzt, wobei die Entwicklungsteams in den einzelnen Geschäftssegmenten ihre Tätigkeit auf unterschiedliche Themen fokussieren.

Im Mittelpunkt der Entwicklungstätigkeit im Segment „Textiles Halbfabrikat“ stehen die Bemühungen in Richtung völlig neuer Produktlinien. Insbesondere in der Garnproduktion werden durch die Entwicklung von Fasermischungen neue Einsatzmöglichkeiten ausgelotet. Dabei gewinnen unternehmensübergreifende Kooperationen immer mehr an Bedeutung. Parallel dazu wird die Optimierung von Spinnmitteln zur Produktivitätssteigerung vorangetrieben.

Im Segment „Textiles Fertigfabrikat“ wird der Schwerpunkt auf die Entwicklung neuer Webtechniken, sowie die Optimierung von Ausrüstungs- und Veredelungsverfahren gelegt. Bei den technischen Entwicklungen spielen vermehrt ökologische Aspekte und eine nachhaltige Produktionsweise eine immer größere Rolle. Zu den weiteren Aufgaben der Entwicklungs- und Designabteilung gehört auch die Erforschung von Markttrends und neuartiger Vertriebsformen, sowie eine innovative Weiterentwicklung des Marktauftrittes am „Point of Sale“.

RISIKOBERICHT- ERSTATTUNG/ RISIKOMANAGEMENT

Als ein international tätiger Konzern ist die Linz Textil-Gruppe sowohl allgemeinen als auch branchenspezifischen Risiken ausgesetzt. Um darauf adäquat reagieren zu können, verfügt das Unternehmen über ein umfassendes internes Kontrollsystem, welches die Identifizierung und Steuerung der unternehmensrelevanten Risiken umfasst. Das implementierte Risikomanagementsystem wird regelmäßig hinsichtlich seiner Funktionalität und Wirksamkeit überprüft und hinterfragt. Bei den wesentlichen Risiken und Unsicherheiten, denen die Linz Textil-Gruppe ausgesetzt ist, handelt es sich um folgende Bereiche:

Risiken im Marktumfeld

Als Teil der globalen Textilindustrie ist die Linz Textil-Gruppe mit speziell für diese Branche charakteristischen Risiken konfrontiert. Zunehmender Wettbewerbsdruck aufgrund weltweiter Überkapazitäten – speziell im Bereich Viskosefasern – belastet Auftragslage, Umsatz und Ertrag. Darüber hinaus kommt es vermehrt zu Verschiebungen in den Absatzmärkten, wobei das Segment „Textile Fertigfabrikate“ hiervon stärker betroffen ist. Diesen Risiken wird durch eine verstärkte Fokussierung auf die Entwicklung neuartiger Produkte, verbunden mit einer weiteren Spezialisierung im Produktprogramm, begegnet.

Risiken im operativen Bereich

Beschaffungsrisiko

Die Ankündigung des langjährigen Hauptlieferanten für Viskosefasern, die Belieferung deutlich zu reduzieren, hat gezeigt, dass die Linz Textil-Gruppe künftig verstärkt auch Beschaffungsrisiken ausgesetzt sein wird. Durch die Schaffung einer breiteren Lieferantenbasis wird in Hinkunft diesem Risiko wirksam zu begegnen sein.

Währungsrisiko

Infolge internationaler Geschäftstätigkeit ist die Linz Textil-Gruppe sowohl auf der Absatz- als auch auf der Beschaffungsseite Währungsrisiken – mit speziellem Blick auf den US-Dollar – ausgesetzt. Durch einen konzerninternen Ausgleich der jeweiligen Fremdwährungsströme sowie durch den Einsatz einzelner Devisentermingeschäfte wird dieses Risiko begrenzt.

Kundenausfallsrisiko

Im Zusammenhang mit einem sich weiter verschärfenden Marktumfeld in der Textilindustrie steigt auch die Ausfallswahrscheinlichkeit von Kundenforderungen. Durch eine laufende Bonitätsprüfung der Kunden, verbunden mit einer bestehenden Kreditversicherung, kann dieses Risiko wirksam begrenzt werden. Der jeweilige Selbstbehalt im Rahmen der Versicherung stellt das maximale Ausfallrisiko dar. Zusätzlich wird die Konzentration von Ausfallrisiken durch eine breit gestreute Kundenstruktur vermieden.

Veranlagungsrisiken

Das umfangreiche Wertpapierportfolio unterliegt dem Risiko von Kursschwankungen bedingt durch Zinssatzänderungen, Ausfallrisiken bei den Veranlagungen sowie allgemeine Schwankungen auf den Finanzmärkten. Dieses Risiko ist im Jahr 2015 durch den geplanten Portfolioabbau maßgeblich reduziert worden. Die Dividendenausschüttung des Vorjahres wurde im Wesentlichen durch diese Reduktion getragen. Der verbliebene Wertpapierbestand ist dadurch konservativer geworden und stellt noch eine Liquiditätsreserve beziehungsweise Ertragsergänzung für die Linz Textil-Gruppe dar. Die Linz Textil-Gruppe begegnet diesen Risiken durch Diversifizierung der Veranlagungen sowie durch sorgsame Auswahl und ein aktives Portfoliomanagement. Im Hinblick auf die solide Eigenkapitalausstattung sowie die ausreichende Liquidität kann die Linz Textil-Gruppe die Entwicklung beobachten und ist zu keinen kurzfristigen Verkäufen gezwungen.

Angesichts einer Eigenkapitalquote von über 78% sowie ausreichender Liquiditätsreserven ist der Konzern keinen typischen Finanzierungs- und Liquiditätsrisiken ausgesetzt.

Der durchschnittliche Stand an Mitarbeitern betrug im Berichtsjahr 625 Personen (Vorjahr 684). Der Beschäftigungsstand zum Jahresultimo 2015 ist mit 608 um 25 Personen geringer als zum Stichtagswert von 633 des Vorjahres. Die Stilllegung des Produktionsstandortes Klarenbrunn, sowie vermehrte saisonale Schwankungen im Segment „Textile Fertigfabrikate“ führten zu dieser Entwicklung. Die Mitarbeiterfluktuation betrug in der Linz Textil Gruppe im Jahr 2015 rund 18 %.

Von den am Bilanzstichtag beschäftigten Mitarbeiterinnen und Mitarbeiter sind rund 15% jünger als 30 Jahre. 20% der Belegschaft haben ein Alter zwischen 30 und 40 Jahren; 32% ein Alter zwischen 40 und 50 Jahren; 30% sind zwischen 50 und 60 Jahre alt und 3% sind älter als 60 Jahre. Die durchschnittliche Dauer der Betriebszugehörigkeit betrug im abgelaufenen Jahr konzernweit rund 14 Jahre.

Die Linz Textil-Gruppe legt großen Wert auf einen möglichst effizienten Einsatz ihrer Produktionsanlagen, um so für einen umweltschonenden Energie- und Ressourcenverbrauch sorgen zu können. Darüber hinaus sind sämtliche hergestellten Produkte frei von Schadstoffen. Dies wird unter anderem durch die Zertifizierung nach Oeko-Tex Standard 100, über welche die Linz Textil-Gruppe verfügt, dokumentiert. Bei dem Prüfsiegel „Textiles Vertrauen“ handelt es sich um ein weltweit einheitliches Zertifizierungssystem, welches bescheinigt, dass die hergestellten textilen Produkte frei von Schadstoffen sind. Ressourcenschonende und sozial verträgliche Produktionsbedingungen haben in der Linz Textil-Gruppe einen hohen Stellenwert. Dies kommt auch durch die Verleihung von externen Gütesiegeln zum Ausdruck. Das Konzernunternehmen Vossen GmbH & Co KG wurde im Jahr 2015 als europaweit erster vollstufiger Textilbetrieb mit dem MADE IN GREEN Label ausgezeichnet. Dieses von der Oeko-Tex Vereinigung vergebenes Gütezeichen ist nicht nur der Nachweis für schadstofffreie Produkte, sondern auch für eine umweltfreundliche und sozial verantwortliche Herstellung in Österreich.

Zu einem verantwortungsvollen Umgang mit der Umwelt gehört es auch, den Energieverbrauch so sparsam wie möglich zu gestalten. Im abgelaufenen Geschäftsjahr betrug der konzernweite Stromverbrauch rund 97 GWh gegenüber einem Vorjahresverbrauch von rund 100 GWh. Neben der teilweise zurückgenommenen Produktionskapazität ist dieser Rückgang auch auf laufende Investitionen in moderne und noch energieeffizientere Produktionsmaschinen zurückzuführen. Darüber hinaus wurde in eine weitere Optimierung der Energieinfrastruktur investiert, was sich in einem reduzierten Gesamtenergieverbrauch widerspiegelt.

KONSOLIDIERUNG

Der Konzernabschluss wurde nach den Regeln der IFRS (International Financial Reporting Standards) erstellt. Bei den einbezogenen Unternehmen wurden einheitliche Bilanzierungs- und Bewertungsgrundsätze angewendet.

Der Konsolidierungskreis (Vollkonsolidierung) zum 31.12.2015 umfasst folgende Gesellschaften:

		Nennwert	% Anteil
Linz Textil Holding AG	EUR	6.000.000,00	-
Linz Textil Gesellschaft m.b.H.	EUR	3.000.000,00	100
Liegenschaftsverwaltung Reutte GmbH	EUR	600.000,00	100
Vossen GmbH	EUR	100.000,00	100
Vossen GmbH & Co KG	EUR	6.785.334,00	100
Vossen Hungaria Kft.	EUR	11.077,00	100
Vossen Frottierwarenvertriebs GmbH	EUR	25.655,00	100
Vossen Frottier Kft.	EUR	92.305,00	100
Linz Textil JH s.r.o.	CZK	40.000.000,00	100
PREDIONICA KLANJEC d.o.o.	HRK	12.836.400,00	100
Linz (Nanjing) Viscose Yarn Co. Ltd.	EUR	9.000.00,00	100
LT Liegenschaft s.r.o.	CZK	6.000.000,00	100
Vossen Bad GmbH	EUR	200.000,00	100

Die Einbeziehung der verbundenen Unternehmen erfolgt nach den Regeln von IFRS 3. Im Rahmen der Schuldenkonsolidierung werden Forderungen aus Lieferungen und Leistungen, Ausleihungen und sonstige Forderungen mit korrespondierenden Verbindlichkeiten zwischen den einbezogenen Tochterunternehmen aufgerechnet. In der Aufwands- und Ertragseliminierung wurden sämtliche Aufwendungen und Erträge aus konzerninternen Lieferungen und Leistungen aufgerechnet. Aufgrund untergeordneter Bedeutung oder wegen mangelnden Einflusses auf die Geschäfts- und Finanzpolitik wurden folgende Gesellschaften nicht in den Konsolidierungskreis aufgenommen:

RTK, spol. s.r.o.
Vossen UK Ltd.

MITARBEITER

UMWELT

LINZ TEXTIL Holding AG 2015

Die Linz Textil Holding AG als Konzern-Muttergesellschaft bestimmt die strategische Ausrichtung der Gruppe, führt die operativen Tochterunternehmen und verwaltet Reserveimmobilien der Unternehmensgruppe. Sie hält seit 2004 die Markenrechte von Vossen und ist seit 2013 Inhaberin der Marke Vossen Bad.

Die Linz Textil GmbH ist bezogen auf Umsatz und Ertrag unverändert die größte Einheit unter den operativen Konzerngesellschaften.

KONZERNSTRUKTUR

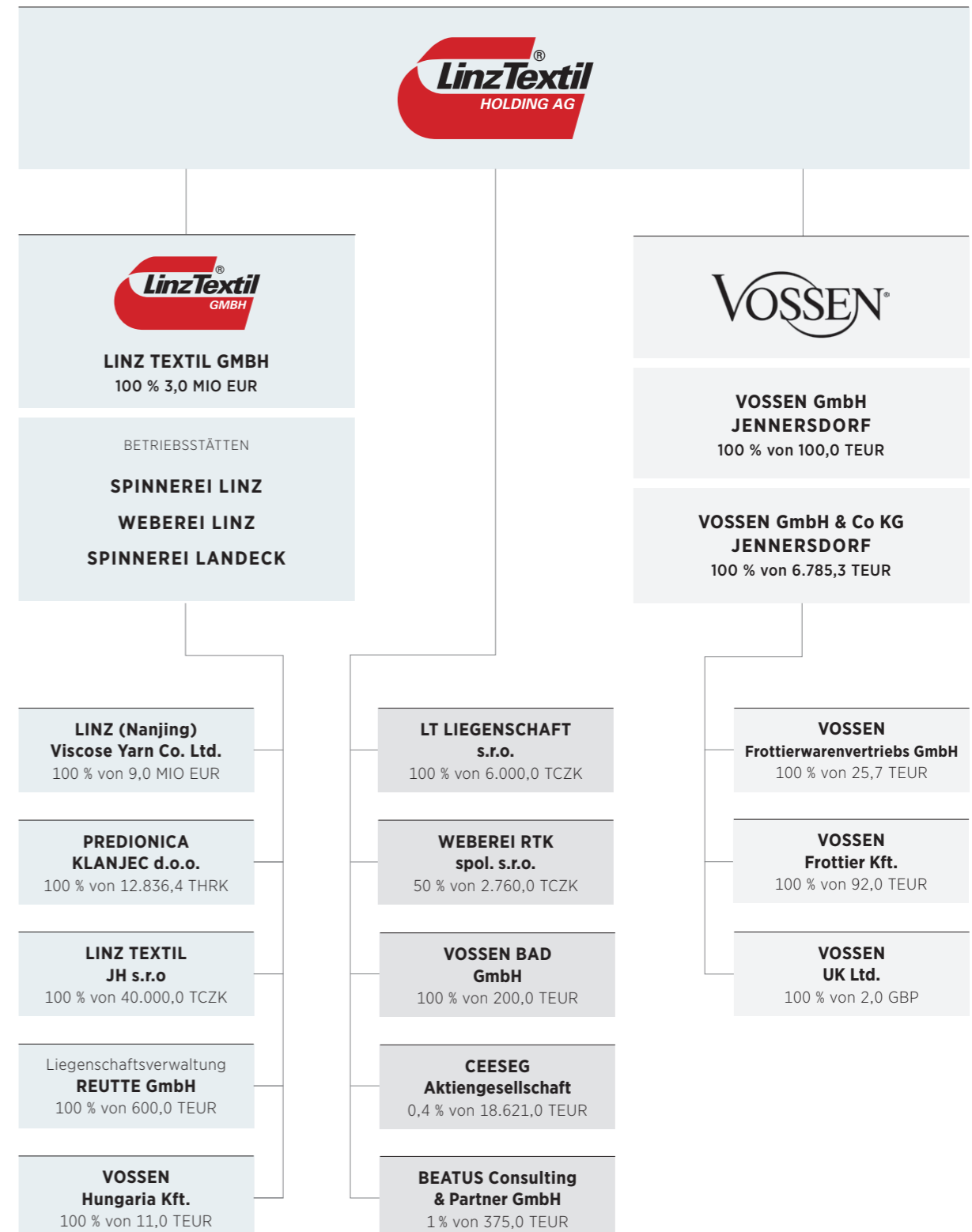

ENTWICKLUNGEN IN DEN GESCHÄFTSSEGMENTEN

Textile Halbfabrikate

Das Segment „Textile Halbfabrikate“ innerhalb der Linz Textil-Gruppe umfasst die Produktion von Garnen und Rohgewebe. Die Bezeichnung „Halbfabrikate“ bringt zum Ausdruck, dass die Produkte eine Weiterbearbeitung durch die Abnehmer bedürfen. Diesem Segment sind die Aktivitäten der Linz Textil GmbH (mit Produktionsstandorten Linz und Landeck), der Spinnerei in Nanjing (Linz Viscose Yarn Co. Ltd.), sowie der Spinnerei in Klanjec (Predionica Klanjec do.o.) zugeordnet. Im abgelaufenen Geschäftsjahr wurden in diesem Segment Umsatzerlöse (einschließlich Innenumsätze) in Höhe von TEUR 83.741 (Vorjahr: TEUR 87.455) und ein Ergebnis vor Steuern TEUR -1.699 (Vorjahr: TEUR -3.742) erzielt. Der Geschäftsgang des Jahres 2015 war von wesentlichen und weitreichenden strukturellen und konzeptionellen Veränderungen insbesondere in den Spinnereibetrieben gekennzeichnet.

Mit einer Großinvestition in 17 hochmoderne Ringspinnmaschinen für die Produktion ultrafeiner Baumwollgarne erfolgte für die Baumwollspinnereien eine signifikante konzeptionelle Neuausrichtung. Mit einem in den Jahren 2014 und 2015 umgesetzten Investitionsvolumen von rund EUR 12 Mio. am Standort Landeck stellt dies die derzeit in Europa wohl umfassendste Investition im Ringspinnbereich dar. Damit konnte die Linz Textil-Gruppe im Geschäftsfeld für ultrafeine Baumwollgarne eine führende Marktstellung in Europa erreichen. Im Zuge dieser Investition wurde die Garnproduktion vom Standort Klarenbrunn nach Landeck verlagert und der Produktionsbetrieb in Klarenbrunn zur Jahresmitte 2015 geschlossen. Für die rund 40 Mitarbeiter am Standort konnte in vielen Fällen eine Ersatzbeschäftigung gefunden werden. Diese Großinvestition in Landeck machte auch weitgehende Umstellungs- und Adaptierungsarbeiten notwendig. Dadurch ist es zu einer vorübergehenden Reduktion der Produktionskapazität gekommen, was sich an diesem Standort auch in einem Umsatzrückgang um ca. 14% auswirkte. Nach Abschluss dieses Investitionsprojektes ist die gesamte Baumwollspinnkapazität der Linz Textil-Gruppe am Standort Landeck konzentriert.

In den übrigen Viskosespinnereien der Linz Textil-Gruppe erfolgten ebenso weitreichende und einschneidende Strukturmaßnahmen. Eine anhaltend angespannte Marktsituation im Bereich der Viskosewertschöpfungskette machte bereits im Vorjahr die Einleitung eines umfassenden Sanierungskonzeptes in der Spinnerei Linz notwendig. Die in diesem Zusammenhang entstandenen Kosten wurden sorgfältig gemanagt, wirken aber belastend auf die Ertragslage. Zur Jahresmitte 2015 konnten die Restrukturierungsmaßnahmen weitestgehend abgeschlossen werden. Die angestrebte Neuausrichtung der Produktionskapazitäten, sowie eine Verbesserung der Kostenstruktur wurden erreicht. Bedingt durch Währungseffekte ist es gelungen, Marktanteile zurückzugewinnen und somit konnten auch die Lagerbestände reduziert werden. In der zweiten Jahreshälfte 2015 sind die Preise für Viskose deutlich angestiegen (+27%). Diese Preiserhöhungen konnten am Markt nur teilweise weiter-

gegeben werden. Dadurch hat sich der Preisdruck für Viskosegarne zum Jahresende 2015 erhöht.

Die Ankündigung des Hauptlieferanten für Viskosefasern die Produktion der für die Spinnerei relevanten Textilfaser („Zellwolle glänzend“) deutlich zu reduzieren, hat umfassende Anpassungsmaßnahmen notwendig gemacht. Die Evaluierung der notwendigen Adaptierungen gestaltete sich sehr komplex. Dazu gehört auch die Suche nach in Betracht kommenden alternativen Lieferquellen. Letztendlich wurde der Beschluss gefasst, die Garnproduktion der Spinnerei Linz zur Jahresmitte 2016 zu schließen und den Produktionsbetrieb stillzulegen. Ein Teil der bisherigen Produktionskapazitäten wird zum Standort Spinnerei Klanjec verlegt. Die Bemühungen wenigstens einen Teil der Kapazität in Linz provisorisch noch zu erhalten, sind über das Jahresende 2015 fortgesetzt worden.

Auch beim chinesischen Tochterunternehmen erfolgten im Jahr 2015 entscheidende Weichenstellungen. Durch massive staatliche Förderungen, insbesondere im Energiebereich, erfolgte in China ein weiterer Anstieg der Open End Spinnkapazitäten. Dies führte zu einem zunehmenden Preisdruck. In weiterer Folge blieb die Margensituation auch im Jahr 2015 weiterhin angespannt. Die unbefriedigende Ertragslage konnte sich somit nicht verbessern. Dies hat dazu geführt, das langjährige Engagement in China neu zu überdenken. Diesbezüglich wurden bereits im Vorjahr Verkaufsbemühungen gestartet und im abgelaufenen Geschäftsjahr fortgesetzt. Aufgrund des zögerlichen Kaufinteresses musste die Tatsache ins Auge gefasst werden, dass eine Veräußerung nicht möglich ist. Erst im Herbst 2015 hat sich das Kaufinteresse wieder etwas belebt. Vor allem das Interesse eines chinesischen Unternehmens hat sich soweit konkretisiert, dass ab Oktober 2015 intensivere vertrauliche Gespräche geführt werden konnten. Im Zuge dessen wurden auch – unter der Bedingung strengster Vertraulichkeit – grundsätzliche Vereinbarungen über die wirtschaftlichen Konditionen einer potentiellen Transaktion verhandelt. Wie in der Ad hoc-Mitteilung vom 17.03.2016 mitgeteilt, sind die Verhandlungen mittlerweile so weit fortgeschritten, dass eine grundsätzliche Einigung getroffen werden konnte. Die Unterzeichnung der Verträge sollte in den nächsten Tagen unmittelbar bevor stehen. Der Verkauf wird in zwei Schritten erfolgen, wobei der Erwerber zunächst die Mehrheit der Anteile übernehmen wird. Nach Ablauf von 18 Monaten können vereinbarte Optionsrechte ausgeübt werden, wodurch der strategische Partner die Gesellschaft zur Gänze übernehmen würde. Auch nach dem Rückzug von China als Produktionsstandort wird die Linz Textil weiterhin auf den ostasiatischen Textilmärkten tätig sein.

Die wirtschaftliche Entwicklung der Weberei Linz stand im Zeichen der Kontinuität. Konsequente Maßnahmen zur Verbesserung der Produktivität haben zur Effizienzsteigerung beigetragen und so die Wettbewerbsfähigkeit weiterhin gestärkt. Umfangreichere Investitionen sind für das Jahr 2016 geplant.

jeweiligen Produktionsstandorte. Dadurch soll die im Segment „Textiles Fertigfabrikate“ vorherrschende hohe Produktqualität gewährleistet werden. Die Investitionen in weitere Shop-in-Shop Systeme bei Vertriebspartnern wurde im üblichen Umfang der letzten Jahre aufrechterhalten.

Die ständige Weiterentwicklung von Webtechniken sowie das Testen neuer Garne und Veredelungsverfahren bildeten auch im abgelaufenen Geschäftsjahr eine wichtige Grundlage für einen erfolgreichen Marktauftritt. Neben technischen Innovationen gewinnen aber auch ökologische Aspekte sowie das Thema Nachhaltigkeit immer mehr an Bedeutung. In diesem Zusammenhang wurde die Vossen GmbH & Co KG im Jahr 2015 als europaweit erster vollstufiger Textilbetrieb mit dem MADE IN GREEN Label ausgezeichnet. Dieses von der Oeko-Tex Vereinigung vergebene Gütezeichen ist nicht nur der Nachweis für schadstofffreie Produkte, sondern es wird damit auch eine umweltfreundliche und sozialverantwortliche Herstellung in Österreich dokumentiert.

Textile Fertigfabrikate

In diesem Segment werden Produkte für Endkunden wie Handtücher und Bademäntel zugeordnet. Hierbei handelt es sich um die von der Vossen GmbH & Co. KG produzierten Artikel.

Im abgelaufenen Geschäftsjahr wurden in diesem Segment Umsatzerlöse in Höhe von TEUR 33.146 (Vorjahr TEUR: 31.313) und ein Ergebnis vor Steuern in Höhe von TEUR 1.282 (Vorjahr: 1.070) erzielt.

Im Segment „Textiles Fertigfabrikat“ kann auf ein erfolgreiches Geschäftsjahr 2015 zurückgeblickt werden. Der Frottierwarenhersteller Vossen GmbH & Co KG wird in den traditionellen Kernmärkten Österreich und Deutschland weiterhin als innovatives, marketingorientiertes und trendsetzendes Unternehmen in der Heimtextilienbranche wahrgenommen. Durch frühzeitiges Reagieren auf sich ändernde Marktverhältnisse ist es gelungen die eigene Marktpositionierung zu festigen und weiterhin Marktanteile zu gewinnen.

Der Markteintritt in südostasiatische Länder nahm im Geschäftsjahr ebenfalls eine positive Entwicklung. Die diesbezüglich bereits in den Vorjahren verstärkter getätigter Marketingaktivitäten, zeigen immer deutlicher Konturen. Für den chinesischen Markt einschließlich Hongkong und Macao ist es durch den Abschluss eines Kooperationsabkommens mit einem Vertriebspartner gelungen, die Marktpräsenz weiter voran zu treiben. Damit wurde eine wichtige Basis für eine erfolgreiche Marktpositionierung in China geschaffen. Weitere wichtige Impulse konnten auch in den in der Vergangenheit eher verhaltenen Märkten Südeuropas gesetzt werden. In Italien konnte gemeinsam mit einer Premium-Warenhauskette ein Pilotprojekt für den Einzelhandel initiiert werden. Nachdem dieses Projekt positiv und erfolgsversprechend verlaufen ist werden zukünftig die Geschäftsbeziehungen weiter intensiviert. Des Weiteren trug auch ein wieder verstärkt betriebenes Prämiengeschäft zur Umsatzsteigerung bei. Dabei handelt es sich um Großaufträge, welche schwerpunktmäßig in Prämiaktionen des Einzelhandels einfließen.

Die Investitionstätigkeit wurde im Vergleich zum Vorjahr bewusst reduziert. Den Investitionsschwerpunkt bildete dabei die strukturelle und logistische Optimierung der



gewendet. Sämtliche Vermögenswerte und Schulden bis auf Wertpapiere und die der Kategorie Devisentermingeschäfte werden mit dem beizulegenden Zeitwert in der Bilanz ausgew...

Der Euro stellt auch die funktionale Währung der Linz Textil Holding AG dar. Bei der Darstellung der Vermögens-, Finanz- oder Ertragslage der Linz Textil-Gruppe wurden die Angaben im Anhang sind, sofern nicht anders vermerkt, in Tausend Euro (TEUR) aufgerundet. Die Anpassungen erfolgten retrospektiv, die im Vorjahr angegebenen Beträge wurden entsprechend auf die neuen Auswe...

Die Angaben zum Konzernabschluss sind auf der Grundlage der in der Bilanz ausgewiesenen Werte und Schulden bis auf Wertpapiere und die der Kategorie Devisentermingeschäfte mit dem beizulegenden Zeitwert in der Bilanz ausgewiesen. Die Anpassungen erfolgten retrospektiv, die im Vorjahr angegebenen Beträge wurden entsprechend auf die neuen Auswe...

Die Angaben zum Konzernabschluss sind auf der Grundlage der in der Bilanz ausgewiesenen Werte und Schulden bis auf Wertpapiere und die der Kategorie Devisentermingeschäfte mit dem beizulegenden Zeitwert in der Bilanz ausgewiesen. Die Anpassungen erfolgten retrospektiv, die im Vorjahr angegebenen Beträge wurden entsprechend auf die neuen Auswe...

Die Angaben zum Konzernabschluss sind auf der Grundlage der in der Bilanz ausgewiesenen Werte und Schulden bis auf Wertpapiere und die der Kategorie Devisentermingeschäfte mit dem beizulegenden Zeitwert in der Bilanz ausgewiesen. Die Anpassungen erfolgten retrospektiv, die im Vorjahr angegebenen Beträge wurden entsprechend auf die neuen Auswe...

Die Angaben zum Konzernabschluss sind auf der Grundlage der in der Bilanz ausgewiesenen Werte und Schulden bis auf Wertpapiere und die der Kategorie Devisentermingeschäfte mit dem beizulegenden Zeitwert in der Bilanz ausgewiesen. Die Anpassungen erfolgten retrospektiv, die im Vorjahr angegebenen Beträge wurden entsprechend auf die neuen Auswe...

Die Angaben zum Konzernabschluss sind auf der Grundlage der in der Bilanz ausgewiesenen Werte und Schulden bis auf Wertpapiere und die der Kategorie Devisentermingeschäfte mit dem beizulegenden Zeitwert in der Bilanz ausgewiesen. Die Anpassungen erfolgten retrospektiv, die im Vorjahr angegebenen Beträge wurden entsprechend auf die neuen Auswe...

WESENTLICHE MERKMALE des internen Kontroll- und Risikomanagementsystems

...in Hinblick auf den Rechnungslegungsprozess

Die Verantwortung für die Einrichtung und Ausgestaltung eines den Anforderungen des Unternehmens entsprechenden internen Kontroll- und Risikomanagementsystems in Hinblick auf den Rechnungslegungsprozess liegt beim Vorstand. Im Folgenden soll eine Übersicht darüber gegeben werden, wie interne Kontrollen im Bezug auf den Rechnungslegungsprozess im Unternehmen organisiert werden.

ZIELSETZUNG

Das Ziel des internen Kontrollsystems ist es, das Management so zu unterstützen, dass es in der Lage ist, effektive und sich ständig verbessernde interne Kontrollen in Hinsicht auf die Rechnungslegung zu gewährleisten. Es ist einerseits auf die Einhaltung von Richtlinien und Vorschriften und andererseits auf die Schaffung von vorteilhaften Bedingungen für spezifische Kontrollmaßnahmen in den Schlüsselprozessen des Rechnungswesens ausgerichtet.

KONTROLLUMFELD

Die Unternehmenskultur, in deren Rahmen das Management und seine Mitarbeiter tätig sind, bildet den Grundpfeiler des Kontrollumfeldes. Das Unternehmen arbeitet aktiv an der Vermittlung der unternehmenseigenen Grundwerte, um die Durchsetzung von Moral, Ethik und Integrität im Unternehmen und im Umgang mit Anderen sicherzustellen.

Die Implementierung des internen Kontrollsystems in Hinblick auf den Rechnungslegungsprozess ist in den internen Richtlinien und Vorschriften festgesetzt. Die Verantwortlichkeiten in Bezug auf das interne Kontrollsystem wurden an die Unternehmensorganisation angepasst, um ein den Anforderungen entsprechendes und zufriedenstellendes Kontrollumfeld zu gewährleisten.

RISIKOBEURTEILUNG

Risiken in Bezug auf den Rechnungslegungsprozess werden durch das Management und den Aufsichtsrat erhoben und überwacht. Der Fokus wird dabei auf jene Risiken gelegt, die typischerweise als wesentlich zu betrachten sind. Die Bewertung des Risikos einer fehlerhaften Finanzberichterstattung basiert auf unterschiedlichen Kriterien. So können zB komplexe Bilanzierungsgrundsätze zu einem erhöhten Fehlerrisiko führen.

Für die Erstellung des Abschlusses müssen regelmäßig Schätzungen vorgenommen werden, bei denen das immaterielle Risiko besteht, dass die zukünftige Entwicklung von diesen Schätzungen abweicht. Dies trifft insbesondere auf die folgenden Posten des Jahresabschlusses zu: Sozialkapital, Ausgang von Rechtsstreitigkeiten, Forderungseinbringlichkeit sowie Werthaltigkeit von Beteiligungen und Vorräten. In diesem Zusammenhang werden teilweise externe Experten zugezogen.

KONTROLLMASSNAHMEN

Zusätzlich zur Geschäftsführung umfasst das allgemeine Kontrollumfeld auch die mittlere Managementebene. Sämtliche Kontrollmaßnahmen werden im laufenden Geschäftsprozess angewandt, um sicherzustellen, dass potentielle Fehler oder Abweichungen in der Finanzberichterstattung vorgebeugt bzw. entdeckt und korrigiert werden. Die Kontrollmaßnahmen reichen von der Durchsicht der verschiedenen Periodenergebnisse durch das Management hin zur spezifischen Überleitung von Konten und der Analyse der fortlaufenden Prozesse im Rechnungswesen.

Weiters bilden Kontrollmaßnahmen in Bezug auf IT-Sicherheit einen integrierten Bestandteil des internen Kontrollsystems. Für Rechnungslegung und Finanzberichterstattung wird die Software BMD verwendet. Die Funktionsfähigkeit dieses Rechnungslegungssystems wird unter anderem auch durch im System eingerichtete automatisierte IT-Kontrollen gewährleistet.

INFORMATION UND KOMMUNIKATION

Richtlinien und Vorschriften hinsichtlich Finanzberichterstattung werden vom Management regelmäßig aktualisiert und an alle betroffenen Mitarbeiter kommuniziert. In den verschiedenen Gremien werden regelmäßig Richtlinien und Vorschriften, die die Finanzberichterstattung betreffen, diskutiert und neu angepasst. Dadurch soll die Einhaltung der Richtlinien und Vorschriften, die das Rechnungswesen betreffen sowie die Identifizierung und die Kommunikation von Schwachstellen und Verbesserungspotentialen im Rechnungswesenprozess sichergestellt werden.

ÜBERWACHUNG

Die Verantwortung für die unternehmensweite fortlaufende Überwachung obliegt dem Management und dem Aufsichtsrat. Darüber hinaus sind die jeweiligen Abteilungsleiter für die Überwachung der entsprechenden Bereiche zuständig. So werden in regelmäßigen Abständen Kontrollen und Plausibilisierungen vorgenommen.

Das Topmanagement erhält regelmäßig zusammengefasste Finanzreportings wie zB monatliche Berichte über die Entwicklung der Umsätze der jeweiligen Segmente, der Liquidität sowie der Forderungen und Vorräte. Zu veröffentlichende Abschlüsse werden von leitenden Mitarbeitern des Rechnungswesens und der Geschäftsführung vor Weiterleitung an die zuständigen internen Gremien einer abschließenden Würdigung unterzogen.

WESENTLICHE EREIGNISSE nach dem Bilanzstichtag und Ausblick

Im März 2016 hat sich der Konzern mit einem strategischen Partner über den Verkauf des Konzernunternehmens Linz (Nanjing) Viscose Yarn Co. Ltd. geeinigt. Der Käufer ist ebenfalls im Textilgeschäft tätig und zählt zu den größten Viskosefaserproduzenten in China. Die Unterzeichnung der Verträge sollte in den nächsten Tagen unmittelbar bevor stehen. Der Verkauf wird in zwei Schritten durchgeführt, wobei der Erwerber zunächst die Mehrheit der Anteile übernimmt. Nach Ablauf von 18 Monaten sind beide Vertragspartner berechtigt, vereinbarte Optionsrechte auszuüben, wodurch der Erwerber die Gesellschaft zur Gänze übernehmen wird. Die Verträge stehen unter üblichen auf-schiebenden Bedingungen. Nach Erfüllung dieser Bedingungen soll in den nächsten Monaten das Closing der Transaktion erfolgen. Mit der Veräußerung trägt der Konzern den veränderten Marktverhältnissen am chinesischen Markt Rechnung. Die Linz Textil-Gruppe wird jedoch auch weiterhin auf den ostasiatischen Textilmärkten tätig sein.

Mit der Ad hoc-Meldung vom 14.10.2015 wurde mitgeteilt, dass die Garnproduktion in der Spinnerei Linz im Rahmen einer Strukturanpassung mit 30. Juni 2016 geschlossen und der Produktionsbetrieb stillgelegt wird. In der Zwischenzeit hat die Geschäftsführung weiter nach Möglichkeiten gesucht, die Stilllegung der Spinnerei Linz in das Jahr 2017 zu verschieben, um allfällige sich ergebende Marktchancen – dies auch im Gespräch mit dem Faserlieferanten – nutzen zu können. Die Weichenstellungen für die Verzögerung des Schließungsbeschlusses sind nun erfolgt. Der Schließungsplan für das Jahr 2017 bleibt aufrecht. Die Produktion in Linz wird mit deutlich reduzierter Kapazität provisorisch weitergeführt.

Darüber hinaus sind keine unternehmensspezifischen Ereignisse nach dem Bilanzstichtag bekannt, die einen wesentlichen Einfluss auf die Vermögens-, Finanz- und Ertragslage der Linz Textil-Gruppe haben könnten.

AUSBLICK FÜR DIE LINZ TEXTIL GRUPPE

Die Linz Textil-Gruppe hat ab der zweiten Jahreshälfte 2014 ein umfassendes, sich über 15 Monate streckendes Restrukturierungsprogramm, vollzogen. Die letzten Umsetzungen erfolgen im ersten Quartal 2016 in der Spinnerei Landeck.

Das zugrunde liegende Ertragsziel wurde mit den eingeleiteten Maßnahmen erreicht. Gleichzeitig wurde die Unternehmensstruktur mit einer erhöhten Krisenfestigkeit ausgestattet, dies vor allem im Hinblick auf die labile gesamtwirtschaftliche Entwicklung.

Die Mengenreduktion im Bereich Viskosefaser durch den Hauptlieferanten hat neben der zum Abschluss kommenden Restrukturierung zu zusätzlichen Herausforderungen geführt. Die diesbezüglichen Anpassungsschritte, die vor allem die Spinnereien in Linz und Klanjec betreffen, sind in vollem Gang.

Die unternehmensseitig in Umsetzung befindlichen Maßnahmen, verbunden mit einem teilweise Entgegenkommen des Faserlieferanten, haben die Produktgruppe der „Viscose Game“ ertragsmäßig zu einem zumindest akzeptablen Ausblick gebracht.

Die Bemühungen der Linz Textil-Gruppe gehen dahin, die Umsatzausfälle in Folge der Veräußerung des chinesischen Tochterunternehmens durch Umsatzsteigerungen der europäischen Betriebe mindestens auszugleichen. Die Ertragslage im Geschäftsjahr 2016 sollte das Ergebnis des Jahres 2015 erreichen. Die verminderten Erträge infolge der Reduktion des Wertpapierportfolios sollten durch steigende operative Gewinne weitestgehend kompensiert werden.

ANGABEN GEMÄSS § 243a UGB

1. Das Grundkapital der Linz Textil Holding AG ist in 300.000 Stückaktien (Inhaberaktien) aufgeteilt.
 2. Es gibt keine Stimmrechtsbeschränkungen.
 3. Die ELTEX Verwaltung GmbH hält 60,5 % der Stimmrechte.
- Die Punkte 4 - 9 des § 243a UGB treffen für die Linz Textil Holding AG nicht zu.

KONZERNBILANZ zum 31. Dezember 2015

mit Gegenüberstellung der Vorjahreszahlen in tausend Euro (TEUR)

	Anhang Nr.	31.12.2015 EUR	31.12.2014 TEUR
AKTIVA			
A. Langfristige Vermögenswerte			
I. Immaterielle Vermögenswerte	6	173.841	213
II. Sachanlagen	6	40.699.918	42.217
III. Als Finanzinvestition gehaltene Immobilien	6	12.947.799	11.673
IV. Finanzielle Vermögenswerte	7	8.245.204	21.884
V. Latente Steuererstattungsansprüche	29	110.729	129
		62.177.491	76.116
B. Kurzfristige Vermögenswerte			
I. Vorräte	8	25.555.779	23.016
II. Forderungen aus Lieferungen und Leistungen	9	9.315.757	12.982
III. Sonstige kurzfristige finanzielle Vermögenswerte	10	1.906.231	914
IV. Steuerforderungen	11	139.081	1.131
V. Sonstige nichtfinanzielle Vermögenswerte	12	555.009	920
VI. Zahlungsmittel		1.503.038	5.155
		38.974.895	44.118
C. Zur Veräußerung gehaltene Vermögenswerte			
	13	8.924.447	0
		110.076.833	120.234
PASSIVA			
A. Eigenkapital			
I. Grundkapital	14	6.000.000	6.000
II. Kapitalrücklagen		777.599	778
III. Neubewertung Wertpapiere		372.954	2.357
IV. Neubewertung Nettoschuld aus einem leistungsorientierten Plan		-4.493.174	-4.340
V. Unterschiedsbetrag aus Währungsumrechnung		2.236.348	2.044
VI. Einbehaltene Gewinne		81.590.332	90.936
		86.484.059	97.775
B. Langfristige Schulden			
I. Verzinsliche Verbindlichkeiten		0	3.000
II. Rückstellungen für Sozialkapital	15	6.646.600	7.098
III. Latente Steuerverbindlichkeiten	29	1.725.252	2.200
		8.371.852	12.298
C. Kurzfristige Schulden			
I. Verbindlichkeiten aus Lieferungen und Leistungen		1.276.362	4.076
II. Verzinsliche Verbindlichkeiten		5.956.765	0
III. Übrige kurzfristige finanzielle Verbindlichkeiten	16	2.901.718	2.780
IV. Übrige kurzfristige nichtfinanzielle Verbindlichkeiten	17	1.562.845	1.873
V. Sonstige Rückstellungen	18	100.000	127
VI. Steuerschulden	19	936.194	1.305
		12.733.884	10.161
D. Schulden iZm zur Veräußerung gehaltenen Vermögenswerten			
	13	2.487.038	0
		110.076.833	120.234

KONZERN-GESAMTERGEBNISRECHNUNG 2015

mit Gegenüberstellung der Vorjahreszahlen in tausend Euro (TEUR)

	Anhang Nr.	2015 EUR	2014 TEUR
1. Umsatzerlöse	20	116.232.397	117.717
2. Veränderungen des Bestands an fertigen und unfertigen Erzeugnissen		828.208	-1.574
3. Sonstige betriebliche Erträge	21	7.800.045	6.384
4. Betriebsleistung		124.860.650	122.527
5. Aufwendungen für Material und sonstige bezogene Herstellungsleistungen	22	-73.844.534	-72.468
6. Personalaufwand	23	-23.628.914	-24.865
7. Abschreibungen auf immaterielle Vermögenswerte und Sachanlagen		-7.999.265	-9.061
8. Sonstige betriebliche Aufwendungen	24	-17.304.165	-15.592
9. Wertminderungen	25	-111.080	-2.342
10. Ergebnis vor Zinsen und Steuern (EBIT)		1.972.692	-1.801
11. Sonstiger Beteiligungsertrag		35.000	18
12. Zinserträge		609.845	890
13. Zinsaufwendungen		-267.085	-480
14. Sonstige Finanzerträge	26	2.605.738	2.029
15. Sonstige Finanzaufwendungen	27	-521.392	-639
16. Finanzergebnis		2.462.106	1.818
17. Ergebnis vor Steuern (EBT)		4.434.798	17
18. Ertragsteuern	29	-1.180.436	-1.320
19. Gewinn / Verlust		3.254.362	-1.303
Beträge, die in künftigen Perioden nicht ergebniswirksam werden			
20. versicherungsmathematische Gewinne und Verluste	15, 29	-204.789	-468
21. Ertragsteuern	29	51.197	117
Beträge, die in künftigen Perioden möglicherweise ergebniswirksam werden			
22. Unterschied aus Währungsumrechnung		192.477	321
23. zur Veräußerung verfügbare Finanzinstrumente	29		
Marktwertanpassung		-575.970	-2.156
Umgliederung in den Gewinn/Verlust der Periode		-2.125.126	-1.555
24. Ertragsteuern	29	716.573	928
25. Sonstiges Ergebnis der Periode		-1.945.638	-2.813
26. Gesamtergebnis nach Steuern		1.308.724	-4.116
Jahresüberschuss , zurechenbar zu			
Aktionären der Muttergesellschaft		3.254.362	-1.303
nicht beherrschende Anteile		0	0
		3.254.362	-1.303
Sonstiges Ergebnis der Periode , zurechenbar zu			
Aktionären der Muttergesellschaft		-1.945.638	-2.813
nicht beherrschende Anteile		0	0
		-1.945.638	-2.813
Gesamtergebnis nach Steuern , zurechenbar zu			
Aktionären der Muttergesellschaft		1.308.724	-4.116
nicht beherrschende Anteile		0	0
		1.308.724	-4.116
Ergebnis je Aktie		10,85	-4,34

Das verwässerte Ergebnis je Aktie entspricht dem unverwässerten Ergebnis je Aktie

KONZERN-EIGENKAPITAL- VERÄNDERUNGSRECHNUNG 2015

	Grund- kapital EUR	Kapital- rücklagen EUR	Neu- bewertung Wertpapiere EUR	Neu- bewertung Nettoschuld EUR	Unterschieds- betrag aus Währungs- umrechnung EUR	Einbehaltene Gewinne EUR	Gesamt EUR
Stand am 1.1.2014	6.000.000	777.599	5.140.659	-3.988.803	1.723.300	95.239.157	104.891.912
Dividende	0	0	0	0	0	-3.000.000	-3.000.000
Gewinn/Verlust	0	0	0	0	0	-1.303.189	-1.303.189
Sonstiges Ergebnis	0	0	-2.783.182	-350.779	320.571	0	-2.813.390
Gesamtperioden- ergebnis	0	0	-2.783.182	-350.779	320.571	-1.303.189	-4.116.579
Stand am 31.12.2014	6.000.000	777.599	2.357.477	-4.339.582	2.043.871	90.935.968	97.775.333
Dividende	0	0	0	0	0	-12.600.000	-12.600.000
Gewinn/Verlust	0	0	0	0	0	3.254.363	3.254.363
Sonstiges Ergebnis	0	0	-1.984.523	-153.592	192.477	0	-1.945.637
Gesamtperioden- ergebnis	0	0	-1.984.523	-153.592	192.477	3.254.363	1.308.726
Stand am 31.12.2015	6.000.000	777.599	372.954	-4.493.174	2.236.348	81.590.332	86.484.059

KONZERN- GELDFLUSSRECHNUNG 2015

	2015 TEUR	2014 TEUR
Konzernergebnis	3.254	-1.303
Abschreibungen auf immaterielle Vermögenswerte und Sachanlagen	7.999	9.061
Abschreibungen auf Finanzanlagen	439	107
Wertminderungen auf Sachanlagen	111	2.342
Zuschreibungen auf Sachanlagen	-150	0
Veränderung Rückstellung für Sozialkapital	-656	-1.307
Veränderung latente Steuerschulden und latente Steuererstattungs- ansprüche	333	214
Ergebnis aus dem Abgang von langfristigem Vermögen	-5.007	-3.376
Veränderung Vorräte	-3.245	2.181
Veränderung Forderungen aus Lieferungen und Leistungen	1.799	2.302
Veränderung Steuerforderungen und sonstiger Vermögenswerte	1.399	414
Veränderung Verbindlichkeiten aus Lieferungen und Leistungen	-2.668	-2.627
Veränderung kurzfristige Rückstellungen	-27	127
Veränderung Steuerschulden	-369	302
Veränderung übrige kurzfristige Verbindlichkeiten	1.669	-369
Währungsumrechnungen und andere nicht zahlungswirksame Differenzen	-271	-263
Cash Flow aus betrieblicher Tätigkeit	4.610	7.805
Einzahlungen aus der Veräußerung von Sachanlagen und immateriellem Vermögen	1.795	1.716
Einzahlungen aus der Veräußerung von finanziellen Vermögenswerten	13.104	7.568
Auszahlungen für Investitionen in Sachanlagen und immaterielles Vermögen	-12.762	-7.628
Auszahlungen für Investitionen in finanzielle Vermögenswerte	-396	-2.232
Einzahlungen aus Investitionszuschüssen	30	37
Cash Flow aus Investitionstätigkeit	1.771	-539
Aufnahme von langfristigen Finanzkrediten	-3.000	0
Aufnahme von kurzfristigen Finanzkrediten	6.757	0
Tilgung von kurzfristigen Finanzkrediten	-800	-1.989
Dividendenausschüttung	-12.600	-3.000
Cash Flow aus Finanzierungstätigkeit	-9.643	-4.989
Veränderung Zahlungsmittel	-3.262	2.277
Zahlungsmittelbestand am Anfang der Periode	5.155	2.878
Zahlungsmittelbestand am Ende der Periode	1.893	5.155
davon enthalten TEUR 390 im Posten „Zur Veräußerung gehaltene Vermögenswerte“		
bezahlte Zinsen	267	480
bezahlte Steuern	225	890
erhaltene Zinsen	770	1.000
erhaltene Dividenden	337	311

Die bezahlten Zinsen und Steuern sowie die erhaltenen Zinsen und Dividenden sind im Cash Flow aus betrieblicher Tätigkeit erfasst.



MENT TEXTILE FERTIGFABRIKATE HINGEGEN WERDEN PRODUKTE FÜR ENDKUNDEN WIE BADETÜCHER UND BADEMÄNTEL ZUGEORDNET; ES HANDELT SICH HIERBEI UM DIE VON POSTENFÜR VERKÄUFTE ARTIKEL LANDESGERICHT LINZ, ÖSTERREICH, UNTER DER FIRMENBUCHNUMMER 75631Y EINGEREICHT UNTE

LNZ TEXTIL HOLDING AG IST OBERSTES MUTTERUNTERNEHMEN EINES INTERNATIONAL TÄTIGEN KONZERNS, DESSEN TOCHTERUNTERNEHMEN SICH AUF DIE PRODUKTION VON TEXTIL
DIE PRODUKTION UND DEN VERTRIEB QUALITATIV HOCHWERTIGER FROTTEIWAREN SPEZIALISIERT HABEN. DIE LINZ TEXTIL HOLDING AG SELBST BESTIMMT DIE STRATEGISCHE AUSRICHTUNG
IEN BILANZIERUNGSVOR
lich ersichtlich, welcher Teil des Gesamtperiod
Aufsümsätzen nach regionalen Seg

EMEN BILANZIERUNGSVOR
lich ersichtlich, welcher Teil des Gesamtperiod
Aufsümsätzen nach regionalen Seg

EMEN BILANZIERUNGSVOR
lich ersichtlich, welcher Teil des Gesamtperiod
Aufsümsätzen nach regionalen Seg

EXTILE FERTIGFABRIKATE HINGEGEN WERDEN PRODUKTE FÜR ENDKUNDEN WIE BADETÜCHER UND BADEMÄNTEL ZUGEORDNET. ES HANDELT SICH HIERBEI UM DIE VO

EMEN BILANZIERUNGSVOR
lich ersichtlich, welcher Teil des Gesamtperiod
Aufsümsätzen nach regionalen Seg

EMEN BILANZIERUNGSVOR
lich ersichtlich, welcher Teil des Gesamtperiod
Aufsümsätzen nach regionalen Seg

EMEN BILANZIERUNGSVOR
lich ersichtlich, welcher Teil des Gesamtperiod
Aufsümsätzen nach regionalen Seg

EMEN BILANZIERUNGSVOR
lich ersichtlich, welcher Teil des Gesamtperiod
Aufsümsätzen nach regionalen Seg

EMEN BILANZIERUNGSVOR
lich ersichtlich, welcher Teil des Gesamtperiod
Aufsümsätzen nach regionalen Seg

EMEN BILANZIERUNGSVOR
lich ersichtlich, welcher Teil des Gesamtperiod
Aufsümsätzen nach regionalen Seg

EMEN BILANZIERUNGSVOR
lich ersichtlich, welcher Teil des Gesamtperiod
Aufsümsätzen nach regionalen Seg

ANHANG zum Konzernabschluss 2015

Linz Textil Holding AG, Linz

1. ALLGEMEINE INFORMATIONEN ÜBER DEN KONZERN

Die Linz Textil Holding AG ist oberstes Mutterunternehmen eines international tätigen Konzerns, dessen Tochterunternehmen sich auf die Produktion von textilen Halbfabrikaten sowie auf die Produktion und den Vertrieb qualitativ hochwertiger Frottierwaren spezialisiert haben. Die Linz Textil Holding AG selbst bestimmt die strategische Ausrichtung der Gruppe, darüber hinaus verwaltet sie – wie auch einzelne Tochtergesellschaften, die über Immobilienbestände verfügen – Reserveimmobilien.

Unternehmenssitz der Linz Textil Holding AG ist 4030 Linz, Wiener Straße 435. Das Unternehmen ist im Firmenbuch beim Handels- als Landesgericht Linz, Österreich, unter der Nummer 75631y eingetragen.

Die Aktien der Linz Textil Holding AG notieren an der Wiener Börse am Standard Market Auction. Die im Konzernabschluss der Linz Textil Holding AG zusammengefassten Unternehmen werden in weiterer Folge als die Linz Textil-Gruppe bezeichnet.

2. GRUNDSÄTZE DER RECHNUNGSLEGUNG

Der Konzernabschluss der Linz Textil-Gruppe zum 31. Dezember 2015 wurde in Übereinstimmung mit den vom International Accounting Standards Board („IASB“) herausgegebenen International Financial Reporting Standards („IFRS“), einschließlich der anzuwendenden Interpretationen des „International Financial Reporting Interpretations Committee“ („IFRIC“), soweit sie in der EU angewendet werden, aufgestellt.

Das IASB hat folgende neue bzw. geänderte Standards und Interpretationen verabschiedet, die auch bereits von der EU-Kommission übernommen wurden und für Geschäftsjahre beginnend am 1.1.2015 verpflichtend anzuwenden sind:

Änderung / Standard	Datum der Veröffentlichung	Datum der Übernahme in EU-Recht	Anwendungszeitpunkt (EU)
Jährliche Verbesserungen an den IFRS-Zyklen 2011 bis 2013	12. Dezember 2013	18. Dezember 2014	1. Jänner 2015
Jährliche Verbesserungen an den IFRS-Zyklen 2010 bis 2012	12. Dezember 2013	17. Dezember 2014	1. Jänner 2015
IFRIC 21 Abgaben	20. Mai 2013	13. Juni 2014	17. Juni 2014

Jährliche Verbesserungen an den IFRS – Zyklus 2011-2013

Die jährlichen Verbesserungen des IFRS – Zyklus 2011-2013 betreffen die nachfolgenden vier Standards:

- IFRS 1 Erstmalige Anwendung der International Financial Reporting Standards: Die Änderung verdeutlicht das Wahlrecht des Unternehmens bei seinem ersten IFRS-Abschluss zwischen der Anwendung von derzeit verpflichtend anwendbaren IFRS und der vorzeitigen Anwendung von neuer oder veränderter IFRS, die noch nicht verpflichtend anzuwenden sind. Eine kontinuierliche Anwendung der gleichen Fassung eines Standards über alle Perioden hinweg ist verpflichtend.
- IFRS 3 Unternehmenszusammenschlüsse: Der Anwendungsbereich von IFRS 3 wird klargestellt: Die Gründungen aller Arten von gemeinsamen Vereinbarungen sind außerhalb des Anwendungsbereichs von IFRS 3. Der Ausschluss aus dem Anwendungsbereich gilt nur für den Abschluss der gemeinsamen Vereinbarung selbst und nicht für die Abschlüsse der beteiligten Unternehmen der gemeinsamen Vereinbarung.
- IFRS 13 Bewertung des beizulegenden Zeitwerts: Die Änderungen konkretisieren den Anwendungsbereich von den Portfolioausnahmen in IFRS 13.52. Die Ausnahme umfasst alle Verträge, die nach IAS 39 oder IFRS 9 bilanziert werden, unabhängig davon, ob sie die Definition eines finanziellen Vermögenswertes oder einer finanziellen Verbindlichkeit in IAS 32 erfüllen.
- IAS 40 Als Finanzinvestition gehaltene Immobilien: Die Abgrenzung von IFRS 3 und IAS 40 wird konkretisiert. Erfüllt die Transaktion die Voraussetzungen eines Unternehmenszusammenschlusses nach IFRS 3 und gehört zur Transaktion eine Renditeimmobilie, sind für diese Trans-

aktion sowohl IFRS 3 als auch IAS 40 (unabhängig voneinander) anzuwenden (IAS 40.14A). Der Erwerb einer Renditeimmobilie kann demnach die Voraussetzung für den Erwerb eines einzelnen Vermögenswertes (oder Gruppe) aber auch die eines Unternehmenszusammenschlusses nach IFRS 3 erfüllen.

Die erstmalige Anwendung der Änderungen hatte keinen Einfluss auf den Konzernabschluss der Linz Textil-Gruppe.

Jährliche Verbesserungen an den IFRS – Zyklus 2010-2012

Die jährlichen Verbesserungen des IFRS – Zyklus 2010-2012 betreffen die folgenden Standards:

- IFRS 2 Anteilsbasierte Vergütungen: Klarstellung der Definitionen von „Ausübungsbedingungen“ und „Marktbedingungen“ sowie Hinzufügung eigener Definitionen für „Leistungsbedingungen“ und „Dienstbedingungen“.
- IFRS 3 Unternehmenszusammenschlüsse: Klarstellung, dass als Vermögenswert oder Schuld klassifizierte bedingte Gegenleistungen zu jedem Abschlussstichtag zum beizulegenden Zeitwert zu bewerten sind.
- IFRS 8 Geschäftssegmente: Klarstellung der erforderlichen Angaben im Anhang bei Aggregation von Geschäftssegmenten sowie zur Notwendigkeit der Überleitung der Summe der Vermögenswerte der Geschäftssegmente auf die Konzernvermögenswerte.
- IFRS 13 Bemessung des beizulegenden Zeitwerts: Klarstellung der weiterhin bestehenden Möglichkeit zum Verzicht auf die Abzinsung kurzfristiger Forderungen und Verbindlichkeiten bei Unwesentlichkeit.
- IAS 16 Sachanlagen: Klarstellung des Erfordernisses einer proportionalen Anpassung der kumulierten Abschreibungen bei Anwendung der Neubewertungsmethode.
- IAS 24 Angaben über Beziehungen zu nahestehenden Unternehmen und Personen: Klarstellung der Notwendigkeit von Angaben nach IAS 24 zu Mitgliedern der Unternehmensführung, wenn Managementfunktionen von juristischen Personen ausgeübt werden.
- IAS 38 Immaterielle Vermögenswerte: Klarstellung des Erfordernisses einer proportionalen Anpassung der kumulierten Abschreibungen bei Anwendung der Neubewertungsmethode.

Die Anwendung der Änderungen hat zu keinen Auswirkungen auf den Konzernabschluss geführt.

IFRIC 21 Abgaben

IFRIC 21 beinhaltet Leitlinien, wann eine Schuld für eine Abgabe anzusetzen ist, die von einer Regierung auferlegt wird. Die Interpretation gilt sowohl für Abgaben, die nach IAS 37 Rückstellungen, Eventualschulden und Eventualforderungen bilanziert werden, als auch für Abgaben, bei denen Zeitpunkt und Betrag bekannt sind. IFRIC 6 bleibt in Kraft und im Einklang mit IFRIC 21.

Die erstmalige Anwendung von IFRIC 21 führte zu keinen Auswirkungen auf den Konzernabschluss.

Das IASB und das IFRIC haben weitere Standards und Interpretationen verabschiedet, die von der EU-Kommission übernommen wurden, aber erst in späteren Berichtsperioden verpflichtend anzuwenden sind. Die Linz Textil-Gruppe plant, die Standards mit Inkrafttreten anzuwenden.

Änderung / Standard	Datum der Veröffentlichung	Datum der Übernahme in EU-Recht	Anwendungszeitpunkt (EU)
Änderungen leistungsorientierte Pläne: Arbeitnehmerbeiträgen (IAS 19)	21. November 2013	17. Dezember 2014	1. Februar 2015
Änderungen fruchttragende Gewächse (Änderungen zu IAS 16 und IAS 41)	30. Juni 2014	23. November 2015	1. Jänner 2016
Änderungen zu IFRS 11: Bilanzierung von Anteilen an Gemeinschaftsunternehmen	6. Mai 2014	24. November 2015	1. Jänner 2016
Änderungen zu IAS 16 und IAS 38: Klarstellungen zu akzeptablen Abschreibungsmethoden	12. Mai 2014	2. Dezember 2015	1. Jänner 2016
Jährliche Verbesserungen an den IFRS-Zyklen 2012 bis 2014	25. September 2014	15. Dezember 2015	1. Jänner 2016
Änderungen zu IAS 1: Darstellung des Abschlusses	18. Dezember 2014	18. Dezember 2015	1. Jänner 2016
Änderungen zu IAS 27: Equity-Methode in Einzelabschlüssen	12. August 2014	18. Dezember 2015	1. Jänner 2016

IAS 19 – Leistungen an Arbeitnehmern

Die Änderungen an IAS 19 „Leistungen an Arbeitnehmer“ betreffen die Bilanzierung von Arbeit-

nehmerbeiträgen oder von Dritten geleisteten Beiträgen bei leistungsorientierten Plänen. IAS 19 regelt nunmehr, wie die in den formalen Bedingungen eines Pensionsplans enthaltenen Beiträge von Arbeitnehmern oder Dritten bilanziert werden, wenn diese mit der Dienstzeit verknüpft sind. Die Änderungen sind für Geschäftsjahre anzuwenden, die am oder nach dem 1. Februar 2015 beginnen. Eine frühere Anwendung ist zulässig.

Die künftige Anwendung der Änderungen zu IAS 19 wird zu keinen wesentlichen Auswirkungen auf den Konzernabschluss führen.

Änderungen zu IAS 16 und IAS 41: fruchttragende Gewächse

Die Änderungen an IAS 16 „Sachanlagen“ und IAS 41 „Landwirtschaft“ betreffen die Finanzberichterstattung für fruchttragende Pflanzen. Fruchttragende Pflanzen, die ausschließlich zur Erzeugung landwirtschaftlicher Produkte verwendet werden, werden in den Anwendungsbereich von IAS 16 gebracht. Das bedeutet, dass sie analog zu Sachanlagen bilanziert werden können. Die Änderungen sind für Geschäftsjahre, die am oder nach dem 1. Jänner 2016 beginnen, anzuwenden, wobei eine frühere Anwendung zulässig ist.

Mangels Anwendungsfällen werden keine Auswirkungen auf künftige Konzernabschlüsse erwartet.

Änderungen zu IFRS 11: Bilanzierung von Anteilen an Gemeinschaftsunternehmen

Die Änderungen behandeln die Bilanzierung von Anteilen an Gemeinschaftsunternehmen und gemeinschaftlichen Tätigkeiten. Mit dieser Änderung werden neue Leitlinien für die Bilanzierung des Erwerbs von Anteilen an gemeinschaftlichen Tätigkeiten, die einen Geschäftsbetrieb darstellen, in IFRS 11 eingefügt. Die Änderungen sind für Geschäftsjahre anzuwenden, die am oder nach dem 1. Jänner 2016 beginnen.

Aus heutiger Sicht zeichnen sich keine derartigen Erwerbe ab, so dass sich aus den Änderungen von IFRS 11 voraussichtlich keine Auswirkungen ergeben werden.

Änderungen zu IAS 16 und IAS 38: Klarstellung zu akzeptablen Abschreibungsmethoden

Mit den Änderungen an IAS 16 „Sachanlagen“ und IAS 38 „Immaterielle Vermögenswerte“ wird klargestellt, dass erlösbasierte Methoden zur Berechnung der Abschreibung eines Vermögenswertes nicht angemessen sind, da der Erlös aus Aktivitäten üblicherweise auch andere Faktoren als den Verbrauch des künftigen wirtschaftlichen Nutzens des Vermögenswertes widerspiegelt. Weiters wird geregelt, dass Erlöse generell nicht als geeignete Basis für die Bewertung des Verbrauchs des künftigen wirtschaftlichen Nutzens eines immateriellen Vermögenswertes angesehen werden, wobei diese Annahme unter bestimmten und begrenzten Umständen widerlegt werden kann. Die Änderungen sind für Geschäftsjahre anzuwenden, die am oder nach dem 1. Jänner 2016 beginnen.

Erlösbasierte Methoden werden auch aktuell schon nicht für die Berechnung der Abschreibungen herangezogen, so dass sich daraus keine Auswirkungen auf den Konzernabschluss ergeben werden.

Jährliche Verbesserungen des IFRS-Zyklus 2012-2014

Die jährlichen Verbesserungen des IFRS – Zyklus 2012-2014 betreffen die folgenden Standards:

- IFRS 5 „Zur Veräußerung gehaltene langfristige Vermögenswerte und aufgegebene Geschäftsbe- reiche“ - betreffen die Klarstellung, dass ein Wechsel von der Kategorie „zur Veräußerung gehalten“ in die Kategorie „zu Ausschüttungszwecken gehalten“ und umgekehrt keine Bilanzierungsänderung nach sich zieht.
- IFRS 7 „Finanzinstrumente: Angaben“ - werden einerseits Ergänzungen zur Einbeziehung von Ver- waltungsverträgen und andererseits zu Angaben zur Saldierung von zusammengefassten Zwischenab- schlüssen vorgeschlagen.
- IAS 19 „Leistungen an Arbeitnehmer“ - Die Änderungen betreffen die Klarstellung, dass bei der Ermittlung des Diskontierungszinssatzes in Währungsräumen nicht nur Unternehmensanleihen des gleichen Landes sondern auch derselben Währung zu berücksichtigen sind.
- IAS 34 „Zwischenberichterstattung“ - wird vorgeschlagen, einen Querverweis zu Angaben im Zwi- schenbericht einzufügen.

Sämtliche Änderungen sind für Geschäftsjahre, die am oder nach dem 1. Jänner 2016 beginnen, anzu-

wenden. Eine frühere Anwendung ist zulässig.

Die Auswirkungen auf künftige Konzernabschlüsse der Linz Textil-Gruppe werden noch evaluiert. Nach derzeitigem Erkenntnisstand ist mit keinen wesentlichen Auswirkungen zu rechnen.

Änderungen zu IAS 1: Darstellung des Abschlusses

Im Dezember 2014 veröffentlicht das IASB Änderungen an IAS 1 Darstellung des Abschlusses. Die Änderungen beinhalten im Wesentlichen die folgenden Punkte:

- Klarstellung, dass Angaben im Anhang nur dann notwendig sind, wenn ihr Inhalt nicht unwe- sentlich ist.
- Erläuterungen zur Aggregation und Disaggregation von Posten in der Bilanz und der Gesamter- gebnisrechnung.
- Klarstellung, wie Anteile am Sonstigen Ergebnis at equity bewerteter Unternehmen in der Ge- samtergebnisrechnung darzustellen sind.
- Streichung einer Musterstruktur des Anhangs hin zur Berücksichtigung unternehmensindividu- eller Relevanz.

Es werden durch die künftige Anwendung der Änderungen zu IAS 1 keine wesentlichen Auswir- kungen auf den Konzernabschluss erwartet.

Änderungen zu IAS 27: Equity Methode in Einzelabschlüssen

Durch die geringfügigen Änderungen an IAS 27 „Einzelabschlüsse“ wird den Unternehmen er- möglicht, die Equity-Methode für Anteile an Tochtergesellschaften, Gemeinschaftsunternehmen und assoziierten Unternehmen in ihren Einzelabschlüssen anzuwenden. Die Änderungen sind auf Geschäftsjahre, die am oder nach dem 1. Jänner 2016 beginnen, anzuwenden.

Die Änderungen werden keine Auswirkungen auf den Konzernabschluss haben.

Nachfolgende Standards sowie Interpretationen und Änderungen zu bestehenden Standards, die ebenfalls vom IASB herausgegeben wurden, sind im Konzernabschluss zum 31. Dezember 2015 noch nicht verpflichtend anzuwenden. Deren Anwendung setzt voraus, dass sie im Rahmen des IFRS-Übernahmeverfahrens („Endorsement“) der EU angenommen werden. Die Linz Textil-Grup- pe plant, die Standards mit Inkrafttreten anzuwenden.

Änderung / Standard	Datum der Veröffentlichung	Erwartete Übernahme in EU-Recht
IFRS 9: Finanzinstrumente	24. Juli 2014	Q2/2016
IFRS 14: Regulatorische Abgrenzungsposten	30. Jänner 2014	keine Übernahme geplant
IFRS 15: Erlöse aus Verträgen mit Kunden	28. Mai 2014 und 11. September 2015	Q2/2016
Veräußerung von Vermögensgegenständen eines Investors an bzw. Einbringung in sein assoziiertes Unternehmen oder Gemeinschaftsunternehmen (Änderungen zu IFRS 10 und IAS 28)	11. September 2014	noch zu entscheiden
Investmentgesellschaften: Anwendung der Konsolidierungsausnahme (Änderungen zu IFRS 10, IFRS 12 und IAS 28)	18. Dezember 2014	Q2/2016
Änderungen zu IAS 7: Angabeninitiative	29. Jänner 2016	Q4/2016
Änderungen zu IAS 12: Ansatz von aktiven latenten Steuern bei nicht realisierten Verlusten	19. Jänner 2016	Q4/2016
IFRS 16: Leasing	13. Jänner 2016	wird noch festgelegt

IFRS 9 Finanzinstrumente

Der IASB hat die finale Fassung des Standards im Zuge der Fertigstellung der verschiedenen Phasen seines umfassenden Projekts zu Finanzinstrumenten am 24. Juli 2014 veröffentlicht. Damit kann die bisher unter IAS 39 Finanzinstrumente: Ansatz und Bewertung vorgenommene Bilanzierung von Finanzinstrumen-ten nunmehr vollständig durch die Bilanzierung unter IFRS 9 ersetzt werden. Die nunmehr veröffentlichte Version von IFRS 9 ersetzt alle vorherigen Versionen.

Die Linz Textil-Gruppe erwartet daraus geringfügige Anpassungen auf die Buchungslogik.

IFRS 14 - Regulatorische Abgrenzungsposten

Mit IFRS 14 "Regulatorische Abgrenzungsposten" wird einem Unternehmen, das ein IFRS-Erstanwender ist, gestattet, mit einigen begrenzten Einschränkungen, regulatorische Abgrenzungsposten weiter zu bilanzieren, die es nach seinen vorher angewendeten Rechnungslegungsgrundsätzen in seinem Abschluss erfasst hat. Dies gilt sowohl im ersten IFRS-Abschluss als auch in den Folgeabschlüssen. Regulatorische Abgrenzungsposten und Veränderungen in ihnen müssen in der Darstellung der Finanzlage und in der Gewinn- und Verlustrechnung oder im sonstigen Gesamtergebnis separat ausgewiesen werden. Außerdem sind bestimmte Angaben vorgeschrieben.

Mangels Anwendungsfällen werden sich daraus keine Auswirkungen auf den Konzernabschluss ergeben.

IFRS 15 – Erlöse aus Verträgen mit Kunden

In IFRS 15 wird vorgeschrieben, wann und in welcher Höhe ein IFRS-Berichtersteller Umsatzerlöse zu erfassen hat. Zudem wird von den Abschlusserstellern gefordert, den Abschluss-adressaten informativere und relevantere Angaben als bisher zur Verfügung zu stellen. Der Standard bietet dafür ein einziges, prinzipienbasiertes, fünfstufiges Modell, das auf alle Verträge mit Kunden anzuwenden ist.

Aus der Anwendung von IFRS 15 werden sich keine wesentlichen Auswirkungen auf die Vermögens-, Finanz- und Ertragslage der Gruppe ergeben.

Änderungen zu IFRS 10 und IAS 28: Anteile an assoziierten Unternehmen und Joint Ventures

Die Änderungen betreffen die Beseitigung einer Inkonsistenz zwischen den Anforderungen von IFRS 10 und IAS 28. Es erfolgt eine Klarstellung bezüglich der Behandlung von nicht realisierten Erfolgen aus Transaktionen zwischen einem Investor und seinen assoziierten Unternehmen oder Gemeinschaftsunternehmen. Eine vollständige Erlöserfassung beim Investor hat zu erfolgen, wenn eine solche Transaktion einen Geschäftsbetrieb betrifft. Wenn eine solche Transaktion Vermögenswerte betrifft, die keinen Geschäftsbetrieb darstellen, ist eine teilweise Erlöserfassung vorzunehmen.

Es werden keine wesentlichen Auswirkungen auf den Konzernabschluss der Linz Textil-Gruppe erwartet.

Änderungen zu IFRS 10, IFRS 12 und IAS 28: Investmentgesellschaften: Anwendung der Konsolidierungsausnahme

Das IASB veröffentlicht Änderungen an IFRS 10 „Konzernabschlüsse“, IFRS 12 „Angaben zu Anteilen an anderen Unternehmen“ und IAS 28 „Anteile an assoziierten Unternehmen und Gemeinschaftsunternehmen“ in Bezug auf die Konsolidierungsausnahme für Investmentgesellschaften. Die Änderungen dienen zur Klärung von drei Fragestellungen in Bezug auf die Anwendung der Konsolidierungsausnahme für Investmentgesellschaften, welche ihre Tochterunternehmen zum beizulegenden Zeitwert bewerten.

Aus dieser Änderung werden keine relevanten Auswirkungen auf künftige Konzernabschlüsse erwartet.

Änderungen zu IAS 7: Angabeninitiative

Die Änderungen folgen der Zielsetzung, dass ein Unternehmen Angaben zu leisten hat, die Adressaten von Abschlüssen in die Lage setzen, Veränderungen in den Finanzschulden zu beurteilen. Um diese Zielsetzung zu erreichen, fordert der IASB, dass die folgenden Veränderungen im Fremdkapital als Ergebnis von Finanzierungstätigkeiten anzugeben sind: (i) Veränderungen bei den Cashflows aus Finanzierungstätigkeit; (ii) Veränderungen als Ergebnis der Erlangung bzw. des Verlusts von Beherrschung über Tochter- oder andere Unternehmen; (iii) Auswirkungen von Wechselkursänderungen; (iv) Änderungen von beizulegenden Zeitwerten; und (v) sonstige Änderungen.

Die Linz Textil-Gruppe evaluiert derzeit die Auswirkungen aus dieser Änderung.

Änderungen zu IAS 12: Ansatz von aktiven latenten Steuern bei nicht realisierten Verlusten

Mit der Änderung des IAS 12 wird klargestellt, dass Abwertungen auf einen niedrigeren Markt-

wert von Schuldinstrumenten, die zum beizulegenden Zeitwert bewertet werden, welche aus einer Veränderung des Marktzinsniveaus resultieren, zu abzugsfähigen temporären Differenzen führen.

Die Linz Textil-Gruppe erwartet keine wesentlichen Auswirkungen aus dieser Änderung.

IFRS 16 – Leasing:

IFRS 16 regelt den Ansatz, die Bewertung, den Ausweis sowie die Angabepflichten bezüglich Leasingverhältnissen im Abschluss von Unternehmen, die nach IFRS bilanzieren. Für den Leasingnehmer sieht der Standard ein einziges (single) Bilanzierungsmodell vor. Dieses Modell führt beim Leasingnehmer dazu, dass sämtliche Vermögenswerte und Verbindlichkeiten aus Leasingvereinbarungen in der Bilanz zu erfassen sind, es sei denn, die Laufzeit beträgt 12 Monate oder weniger oder es handelt sich um einen geringwertigen Vermögenswert (jeweils Wahlrecht). Der Leasinggeber unterscheidet für Bilanzierungszwecke weiterhin zwischen Finanzierungs- oder Mietleasingvereinbarungen (finance bzw. operate lease). Das Bilanzierungsmodell von IFRS 16 unterscheidet sich hierbei nicht wesentlich von dem in IAS 17 Leasingverhältnisse. IFRS 16 wurde im Januar 2016 veröffentlicht und ist erstmals auf Geschäftsjahre, die am oder nach dem 1. Januar 2019 beginnen, verpflichtend anzuwenden.

Jene Vertragsverhältnisse, bei denen die Linz Textil-Gruppe als Vermieterin auftritt, fallen vorrangig in den Anwendungsbereich von IAS 40 und sind daher von den Regelungen des IFRS 16 auch künftig nicht betroffen. Hinsichtlich der von der Linz Textil-Gruppe, als Leasingnehmerin, eingegangenen Mietverhältnisse werden sich durch die künftige Anwendung von IFRS 16 Anpassungserfordernisse in der Bilanzierung ergeben. Die damit verbundenen Auswirkungen auf die Vermögens-, Finanz- und Ertragslage der Gruppe werden allerdings als überschaubar eingestuft, da von den Änderungen betroffene Leasingverhältnisse nur in untergeordnetem Ausmaß vorliegen.

Zusammenfassend ist im Hinblick auf die künftige Anwendung der oben genannten Standards und Interpretationen von keinem signifikanten Einfluss auf die Vermögens-, Finanz- und Ertragslage der Linz Textil-Gruppe auszugehen. Die Linz Textil-Gruppe wendet die neuen Standards und Interpretationen nicht vorzeitig an.

Der Rechnungslegung der in den Konzernabschluss einbezogenen Unternehmen liegen die einheitlichen Rechnungslegungsmethoden der Linz Textil-Gruppe zugrunde. Diese Rechnungslegungsmethoden sind auf die dargestellten Perioden einheitlich angewendet. Sämtliche Vermögenswerte und Schulden bis auf Wertpapiere, die der Kategorie „Available for Sale“ zugeordnet sind, sowie Devisentermingeschäfte werden zu fortgeführten Anschaffungskosten bilanziert. Die „Available for Sale“-kategorisierten Wertpapiere und die Devisentermingeschäfte werden mit dem beizulegenden Zeitwert in der Bilanz ausgewiesen.

Der Konzernabschluss wird unter der Verantwortung des Vorstandes erstellt. Der Konzernabschluss ist in Euro (EUR) aufgestellt. Der Euro stellt auch die funktionale Währung der Linz Textil Holding AG dar. Die Angaben im Anhang sind, sofern nicht anders angegeben, in tausend Euro (TEUR). Bei Summierung von gerundeten Beträgen und Prozentangaben können durch Verwendung automatisierter Rechenhilfen rundungsbedingte Rechendifferenzen auftreten.

Der vorliegende Konzernabschluss nach IFRS befreit entsprechend § 245a UGB von der Verpflichtung zur Aufstellung eines Konzernabschlusses nach österreichischem Recht.

Ein nach österreichischen Bilanzierungsvorschriften aufgestellter und von der BDO Austria GmbH Wirtschaftsprüfungs- und Steuerberatungsgesellschaft mit einem uneingeschränkten Bestätigungsvermerk versehener Jahresabschluss der Linz Textil Holding AG wird im Firmenbuch beim Handels- als Landesgericht Linz, Österreich, unter der Firmenbuchnummer 75631y eingereicht. Dieser Abschluss kann bei der Linz Textil Holding AG, Linz, unentgeltlich angefordert werden und liegt bei der Hauptversammlung auf.

3. KONSOLIDIERUNGS-KREIS UND -METHODEN

Muttergesellschaft ist die Linz Textil Holding AG, Linz. In den Konzernabschluss sind alle wesentlichen Unternehmen, die unter dem beherrschenden Einfluss (control) der Muttergesellschaft stehen (Tochtergesellschaften), durch Vollkonsolidierung einbezogen.

In den Konzernabschluss zum 31.12.2015 wurden neben der Linz Textil Holding AG folgende Tochterunternehmen, jeweils auf Basis von Jahresabschlüssen zum 31.12.2015, einbezogen:

Unternehmen	Sitz	% Anteil 2015	% Anteil 2014
Linz Textil Gesellschaft m.b.H.	Linz-Kleinmünchen	100	100
Liegenschaftsverwaltung Reutte GmbH	Reutte	100	100
Linz Textil JH s.r.o.	Jindrichuv Hradec, CZ	100	100
LT Liegenschaft s.r.o.	Jindrichuv Hradec, CZ	100	100
PREDIONICA KLANJEC d.o.o.	Klanjec, HR	100	100
Vossen GmbH & Co. KG	Jennersdorf	100	100
Vossen GmbH	Jennersdorf	100	100
Vossen Frottierwarenvertriebsgesellschaft mbH	Herzebrock, D	100	100
Vossen Hungaria Kft.	Szentgotthárd, H	100	100
Vossen Frottier Kft.	Szentgotthárd, H	100	100
Vossen Bad GmbH	Linz-Kleinmünchen	100	100
Linz (Nanjing) Viscose Yarn Co. Ltd.	Nanjing, Jiangsu, VRC	100	100

Bilanzstichtag sämtlicher einbezogener Unternehmen ist der 31. Dezember 2015.

Folgende Unternehmen wurden wegen Unwesentlichkeit nicht in den Konzernabschluss einbezogen:

Unternehmen	Sitz	% Anteil		Eigenkapital TEUR		Ergebnis des letzten Geschäftsjahres TEUR		Bilanzstichtag
		2015	2014	2015	2014	2015	2014	
RTK spol. s.r.o.	Rokytnice n. Jiz., CZ	50	50	373	373	-12	4	31.12.
Vossen UK Ltd.	Nottingham, GB	100	100	-15	-5	-10	9	31.12.

Bei der RTK spol. s.r.o. handelt es sich um ein Gemeinschaftsunternehmen. Mangels Wesentlichkeit erfolgt keine Einbeziehung in den Konzernabschluss im Wege der „Equity Methode“. Der unter den langfristigen finanziellen Vermögenswerten ausgewiesene Buchwert beträgt TEUR 250. Das buchmäßige Nettovermögen (Eigenkapital) der Gesellschaft beträgt zum 31.12.2015 TEUR 371. Im Geschäftsjahr 2015 hat die RTK spol. s.r.o. ein Periodenergebnis von TEUR -12 erzielt. Das Gesamtergebnis, welches Währungsgewinne in Höhe von TEUR 12 beinhaltet, beträgt TEUR 0. Es bestehen keine in IFRS 12.23 angeführten Risiken, die mit den Anteilen am Gemeinschaftsunternehmen einhergehen.

Konsolidierungsmethoden

Die Kapitalkonsolidierung für Unternehmenszusammenschlüsse erfolgte nach den Bestimmungen von IFRS 3. Die erstmalige Einbeziehung einer Tochtergesellschaft erfolgt nach der Erwerbsmethode durch Ansatz der identifizierbaren Vermögenswerte und Schulden des erworbenen Unternehmens mit dem beizulegenden Zeitwert. Erwerbe vor der Änderung des IFRS 3, bzw. vor Anwendung der IFRS, wurden entsprechend der Übergangsbestimmungen erfasst; ein vor Anwendung der IFRS entstandener Firmenwert wurde zur Gänze wertberichtigt.

Im Rahmen der Schuldenkonsolidierung werden Forderungen aus Lieferungen und Leistungen, Ausleihungen sowie sonstige Forderungen mit den korrespondierenden Schulden, Verbindlichkeiten und Rückstellungen zwischen den in den Konzernabschluss einbezogenen Tochterunternehmen aufgerechnet.

4. BILANZIERUNGS- UND BEWERTUNGS-METHODEN

Umsatzerlöse und sonstige Erträge aus Geschäftsbeziehungen zwischen den Konzernunternehmen wurden in der betreffenden Konsolidierungsperiode abgestimmt und – soweit wesentlich – gegen die entsprechenden Aufwendungen verrechnet.

Zwischenergebnisse aus konzerninternen Lieferungen von Anlage- und Vorratsvermögen werden – soweit nicht von untergeordneter Bedeutung – eliminiert.

Grundsatz der Unternehmensfortführung

Der Konzernabschluss wurde unter dem Grundsatz der Unternehmensfortführung aufgestellt.

Währungsumrechnung

Fremdwährungstransaktionen wurden zum jeweiligen Fremdwährungskurs am Tag der Transaktion umgerechnet. Zum Bilanzstichtag bestehende Fremdwährungspositionen wurden zum Stichtagskurs umgerechnet. Währungsdifferenzen wurden in der betreffenden Periode ertrags- bzw. aufwandswirksam gebucht.

Die Einbeziehung der Jahresabschlüsse der Tochtergesellschaften mit einer vom Euro abweichenden funktionalen Währung in den Konzernabschluss erfolgte unter Anwendung folgender Grundsätze:

- Die Vermögenswerte und Schulden (sowohl monetäre als auch nicht monetäre) wurden zum Stichtagskurs umgerechnet.
- Sämtliche Aufwands- und Ertragspositionen der ausländischen Tochterunternehmen wurden zum Jahresdurchschnittskurs umgerechnet.

Währungsumrechnungsdifferenzen aus der Einbeziehung der Jahresabschlüsse der Tochtergesellschaften in den Konzernabschluss sind unter der Position Unterschiedsbetrag aus Währungsumrechnung im Eigenkapital des Konzernabschlusses ausgewiesen.

Einteilung in kurz- und langfristige Vermögenswerte und Schulden

Vermögenswerte und Schulden mit einer Restlaufzeit von bis zu einem Jahr wurden als kurzfristig, jene mit einer Restlaufzeit von mehr als einem Jahr als langfristig eingestuft. Die Feststellung der Restlaufzeiten erfolgte ausgehend vom Bilanzstichtag.

Sachanlagen und immaterielle Vermögenswerte

Die Bewertung des Sachanlagevermögens und der immateriellen Vermögenswerte erfolgte zu Anschaffungs- oder Herstellungskosten, vermindert um planmäßige Abschreibungen und allfällige Wertminderungen.

Sachanlagen und immaterielle Vermögenswerte werden auf Wertminderungen untersucht, wenn Ereignisse oder Änderungen der Verhältnisse darauf hinweisen, dass der Buchwert eines Vermögenswertes über dem erzielbaren Betrag liegt. Entsprechend den Vorschriften des IAS 36 wird ein Aufwand aufgrund einer Wertminderung erfasst, wenn der Buchwert über dem höheren Wert vom beizulegenden Zeitwert nach Abzug von Veräußerungskosten oder dem Nutzungswert liegt.

Der beizulegende Zeitwert nach Abzug von Veräußerungskosten entspricht jenem Betrag, der in einer fremdüblichen Verkaufstransaktion erzielbar ist.

Der Nutzungswert entspricht den geschätzten abgezinnten Netto-Zahlungsströmen, die aus der fortgesetzten Nutzung eines Vermögenswertes und seinem Abgang am Ende der Nutzungsdauer zu erwarten sind.

Wertminderungen werden in einer gesonderten Position aufwandswirksam im Periodenergebnis erfasst. Entfällt gegebenenfalls die Wertminderung in einer Folgeperiode, so wird die Wertaufholung erfolgswirksam erfasst.

Die Abschreibungen erfolgen grundsätzlich linear über die voraussichtliche wirtschaftliche Nutzungsdauer.

Folgende Nutzungsdauern kommen zur Anwendung:

	Nutzungsdauer in Jahren
Immaterielle Vermögenswerte	3 - 10
Grundstücke und Bauten	10 - 66,66
Baurechte	50
Technische Anlagen und Maschinen	3 - 10
Andere Anlagen, Betriebs- und Geschäftsausstattung	3 - 10

Die Anschaffungskosten des Baurechtes betreffen Zahlungen für das Nutzungsrecht des Betriebsgrundstückes der Tochtergesellschaft LINZ (Nanjing) Viscose Yarn Co. Ltd. in China. Im Jahr 2015 erfolgte eine Umgliederung in den Anwendungsbereich des IFRS 5.

Sämtliche immaterielle Vermögenswerte haben eine begrenzte Nutzungsdauer.

Entwicklungskosten werden im Konzernabschluss bei der Erfüllung der Ansatzkriterien gemäß IAS 38 mit den Herstellungskosten aktiviert und in weiterer Folge vermindert um planmäßige Abschreibungen bzw. allfällige Wertminderungen im Sinne des IAS 36 angesetzt. Forschungsaufwendungen beziehen sich gemäß IAS 38 auf die eigenständige und planmäßige Suche mit der Aussicht, neue wissenschaftliche und technische Erkenntnisse zu gewinnen, und werden als Aufwand in jener Periode erfasst, in der sie anfallen.

Es liegen keine Entwicklungskosten vor, die die Ansatzkriterien gemäß IAS 38 erfüllen. Die im Geschäftsjahr 2015 angefallenen Forschungskosten belaufen sich auf TEUR 203 (Vorjahr: TEUR 397).

Es bestehen keine Finance-Leasing-Verträge, jedoch wurden von Konzernunternehmen Operate-Leasing-Verträge abgeschlossen. Die Erläuterungen zu den Operate-Leasing-Verhältnissen finden sich bei den Sonstigen Angaben auf S. 72.

Finanzimmobilien

Als Finanzimmobilien werden jene Immobilien ausgewiesen, die zur Erzielung von Mieterlösen gehalten werden. Zusätzlich umfasst diese Position auch Liegenschaften, die nicht mehr unmittelbar der betrieblichen Tätigkeit dienen und in Abhängigkeit von aktuellen oder zukünftigen Marktverhältnissen einer bestmöglichen Nutzung zugeführt werden sollen. Immobilien, die auch an aktive oder ehemalige Arbeitnehmer für Wohnzwecke vermietet werden, werden hingegen nach den Regelungen des IAS 16 bilanziert.

Die Finanzimmobilien werden in der Bilanz nach der Anschaffungskostenmethode vermindert um planmäßige Abschreibungen und allfällige Wertminderungen ausgewiesen. Die Abschreibungen werden in der Erfolgsrechnung gemeinsam mit den Abschreibungen auf immaterielle Vermögensgegenstände und Sachanlagen in der Position „Abschreibungen“ ausgewiesen. Die Nutzungsdauer beträgt 10 - 66,66 Jahre. Die Berechnung des beizulegenden Zeitwertes zur Erfüllung der Angabeverpflichtungen gemäß IAS 40.79 e) erfolgt bei vermieteten Objekten unter Zugrundelegung ertragswertorientierter Bewertungsverfahren. Dabei werden als Bewertungsfaktoren die Nettomieterlöse, Leerstands-raten sowie die voraussichtliche Restnutzungsdauer bei angemessener laufender Instandhaltung der Immobilien herangezogen. Der Kapitalisierungszinssatz basiert auf marktüblichen Renditen. Für nicht vermietete Objekte werden am Markt beobachtbare Verkaufspreise als grundsätzlicher Bewertungsmaßstab herangezogen. Zusätzliche objektspezifische Faktoren, wie zum Beispiel die Größe der Liegenschaft, Denkmalschutz oder Bebauungsrestriktionen, die Einfluss auf den beizulegenden Zeitwert haben, werden ebenfalls in die Berechnungen mit einbezogen. Bei Immobilienprojekten mit Verwertungsabsicht wird der beizulegende Zeitwert als Barwert der abgezinsten erwarteten Verkaufserlöse abzüglich noch anfallender Kosten ermittelt.

Fremdkapitalkosten

Gemäß IAS 23 werden alle Fremdkapitalkosten aktiviert, die sich auf qualifizierte Vermögenswerte beziehen. Während der zwölf Monate bis zum 31. Dezember 2015 wurden keine Fremdkapitalkosten aktiviert, da sämtliche angeschafften oder hergestellten qualifizierten Vermögenswerte eigenfinanziert wurden.

Vorräte

Vorräte werden mit dem niedrigeren Wert aus Anschaffungs- oder Herstellungskosten und dem Nettoveräußerungswert am Bilanzstichtag bewertet.

Die Herstellungskosten umfassen alle Aufwendungen, die dem Gegenstand direkt zugerechnet werden können, sowie alle variablen und fixen Gemeinkosten, die im Zusammenhang mit der Herstellung anfallen. Bestandsrisiken, die sich aus der Lagerdauer sowie geminderter Verwertbarkeit ergeben, sind durch angemessene Wertabschläge berücksichtigt.

Wertminderungen

Bei Vermögenswerten wird gemäß IAS 36 jeweils zum Bilanzstichtag überprüft, ob Anhaltspunkte für eine Wertminderung vorliegen.

Sofern Anhaltspunkte für eine Wertminderung vorliegen, ermittelt die Linz Textil-Gruppe gemäß IAS 36 den für den Vermögenswert erzielbaren Betrag. Dieser entspricht dem höheren Betrag aus Nutzungswert und Nettoveräußerungswert (beizulegender Zeitwert abzüglich Veräußerungskosten). Liegt der erzielbare Betrag unter dem Buchwert des Vermögenswertes, erfolgt die ergebniswirksame Erfassung eines Wertminderungsaufwandes in Höhe dieses Unterschiedsbetrages.

Bei einem Wegfallen der Gründe für bereits vorgenommene Wertminderungen erfolgt die Wertaufholung über den Gewinn und Verlust. Die Obergrenze der Aufholung wird hierbei durch den Buchwert des Anlagegutes bestimmt, der maßgeblich gewesen wäre, wenn der Wertminderungsaufwand in den früheren Jahren nicht erfasst worden wäre.

Zuschüsse der öffentlichen Hand

Bei der Ermittlung der Buchwerte der Sachanlagen wurden Investitionszuschüsse in Übereinstimmung mit IAS 20 bei den entsprechenden Vermögenswerten in Abzug gebracht. In der Gesamtergebnisrechnung werden die Abschreibungen, gekürzt um die Erträge aus der Auflösung der Investitionskostenzuschüsse, ausgewiesen. Die Buchwerte der von den Sachanlagen abgesetzten Investitionskostenzuschüsse betragen zum 31.12.2015 TEUR 527 (Vorjahr: TEUR 619). Die mit den Abschreibungen verrechneten Erträge aus der Auflösung von Investitionskostenzuschüssen belaufen sich auf TEUR 123 (Vorjahr: TEUR 101). Im Geschäftsjahr 2015 erhielt die Linz Textil-Gruppe staatliche Investitionszuschüsse in Höhe von TEUR 30 (Vorjahr: TEUR 37).

Zur Veräußerung gehaltene Vermögenswerte und Schulden iZm zur Veräußerung gehaltenen Vermögenswerten

Vermögenswerte werden als zur Veräußerung gehalten klassifiziert, wenn die dazugehörigen Buchwerte überwiegend durch ein Veräußerungsgeschäft und nicht durch fortgesetzte Nutzung realisiert werden sollen. Diese Bedingung wird nur dann als erfüllt angesehen, wenn die Veräußerung höchstwahrscheinlich ist und der langfristige Vermögenswert in seiner jetzigen Verfassung für einen sofortigen Verkauf verfügbar ist. Eine Veräußerung ist dann höchstwahrscheinlich, wenn die zuständige Managementebene einen Plan für den Verkauf beschlossen hat und mit der Suche nach einem Käufer aktiv begonnen wurde. Zusätzlich muss davon ausgegangen werden können, dass der Verkaufsvorgang innerhalb eines Jahres nach der Klassifizierung abgeschlossen sein wird.

Zur Veräußerung gehaltene Vermögenswerte werden mit dem Buchwert oder dem niedrigeren beizulegenden Zeitwert abzüglich Veräußerungskosten bewertet. Vermögenswerte, die als zur Veräußerung gehalten eingestuft werden, werden keinen weiteren Abschreibungen unterzogen und als gesonderter Posten in der Bilanz ausgewiesen. Gewinne oder Verluste aus dem Verkauf dieser Vermögenswerte werden zusammen mit den Gewinnen und Verlusten aus dem Abgang von Sachanlagen und immateriellen Vermögenswerten als sonstiger betrieblicher Ertrag oder Aufwand ausgewiesen.

Zum 31.12.2015 betrifft diese Position vor allem die chinesische Tochtergesellschaft, die Linz (Nanjing) Viscose Yarn Co. Ltd., welche aus strategischen Überlegungen in einem einheitlichen Verkaufsvorgang abgegeben werden soll.

Darüber hinaus umfasst diese Position auch die Liegenschaft am ehemaligen Produktionsstandort in Klarenbrunn. Die Produktion an diesem Standort wurde im Geschäftsjahr 2015 eingestellt, die Maschinen und technischen Anlagen wurden bereits verkauft. Für die Liegenschaft wird mit einer Verwertung im Jahr 2016 gerechnet, entsprechende Verkaufsaktivitäten wurden bereits gestartet.

Verzinsliche Verbindlichkeiten

Die Erfassung der verzinslichen Verbindlichkeiten erfolgt gemäß IAS 39 als finanzielle Verbindlichkeit zu fortgeführten Anschaffungskosten. In den verzinslichen Verbindlichkeiten sind im Geschäftsjahr ein kurzfristig variabel verzinstes Kontokorrentkredit sowie ein fix verzinstes Darlehen, welches im Geschäftsjahr 2016 zur Rückzahlung ansteht, ausgewiesen.

Die Linz Textil-Gruppe ist ihren Verpflichtungen aus Kreditverhältnissen in der Berichtsperiode jederzeit nachgekommen, es gab keine Zahlungsverzögerungen oder -ausfälle.

Rückstellungen

In Übereinstimmung mit IAS 37 werden Rückstellungen entsprechend vernünftiger unternehmerischer Betrachtung in der zum Bilanzstichtag erforderlichen Höhe gebildet, um zukünftige Zahlungsverpflichtungen, identifizierbare Risiken und drohende Verluste im Konzern abzudecken. Die ausgewiesenen Beträge wurden unter sorgfältiger Berücksichtigung sämtlicher zugrunde liegender Umstände ermittelt. Die Rückstellungen werden mit jenem Wert angesetzt, der die bestmögliche Schätzung der zur Erfüllung der Verpflichtung erforderlichen Ausgaben darstellt.

Rückstellungen für Sozialkapital

Die rückgestellten Leistungen für Arbeitnehmer umfassen Rückstellungen aus leistungsorientierten Plänen für Abfertigungen und Pensionen. Die Unternehmen der Linz Textil-Gruppe verfügen über keinerlei Planvermögen zur Abdeckung der Nettoschulden aus diesen Leistungen. Bei der Berechnung der zu bilanzierenden Schuld mittels des Anwartschaftsbarwertverfahrens werden entsprechende Parameter zugrunde gelegt, die Eintrittswahrscheinlichkeiten im Hinblick auf beispielsweise den Anfall oder die Höhe von zu leistenden Zahlungen berücksichtigen. Die Risiken aus Rückstellungen für Sozialkapital resultieren lediglich aus versicherungsmathematischen Parametern und sind daher überschaubar. Die Bewertung der Verpflichtungen wird von anerkannten Aktuaren durchgeführt.

Abfertigungsrückstellung

Mitarbeiter, die bis zum 31.12.2002 in eines der österreichischen Konzernunternehmen eingetreten sind, haben aufgrund gesetzlicher Bestimmungen im Falle einer Kündigung durch das Unternehmen oder zum Zeitpunkt des Pensionsantrittes das Anrecht auf eine einmalige Abfertigungszahlung. Im Falle einer Auflösung des Dienstverhältnisses durch den Dienstnehmer verfällt der Abfertigungsanspruch. Die zu leistende Zahlung ist abhängig von der Anzahl der Dienstjahre und dem Gehalt im Zeitpunkt der Kündigung oder Pensionierung. Die Rückstellung für diese Verpflichtungen wurde nach dem Anwartschaftsbarwertverfahren entsprechend IAS 19 (Leistungen an Arbeitnehmer) gebildet.

Bei der Berechnung der Rückstellung kamen folgende Parameter zu Anwendung:

Biometrische Rechnungsgrundlagen	AVÖ 2008-P
Rechnungszinssatz	2,10 % p.a. (Vorjahr 2,25 %)
Lohn-/Gehaltstrend	2,00 % p.a. (Vorjahr 2,00 %)
Pensionsantrittsalter	frühestmögliches Anfallsalter gemäß Pensionsreform 2004 (Budgetbegleitgesetz 2003) unter Berücksichtigung der Übergangsregelungen.

Die Fluktuationswahrscheinlichkeit wurde in Abhängigkeit von der Dienstzeit nach Erfahrungswerten berücksichtigt und beträgt wie im Vorjahr 0 - 15 %, wobei für die anspruchsberechtigten Mitarbeiter aufgrund der langen Dienstzugehörigkeit de facto keine Fluktuationsabschläge zum Tragen kommen.

Änderungen des Rückstellungsbetrages, die ihren Ursprung in der Anpassung von Berechnungsparametern haben (erfahrungsbedingte Berichtigungen, Auswirkungen von Änderungen versicherungsmathematischer Annahmen) werden unter Berücksichtigung latenter Steuern als versicherungsmathematische Gewinne bzw. Verluste im sonstigen Ergebnis erfasst. Von der Möglichkeit, den Zinsaufwand im Finanzergebnis auszuweisen, wurde kein Gebrauch gemacht – diese Position ist unter den Personalaufwendungen ausgewiesen.

Für alle nach dem 31. Dezember 2002 begründeten Arbeitsverhältnisse in österreichischen Konzerngesellschaften werden gemäß den anwendbaren gesetzlichen Bestimmungen monatlich 1,53 % des Bruttomonatsbezuges des jeweiligen Arbeitnehmers in eine betriebliche Mitarbeitervorsorgekasse eingezahlt, in der die Beträge auf einem Konto des Arbeitnehmers veranlagt und diesem bei Beendigung des Dienstverhältnisses ausbezahlt oder als Anspruch weitergegeben werden. Die Linz Textil-Gruppe ist ausschließlich zur Leistung dieser Beiträge verpflichtet. Für dieses beitragsorientierte Versorgungsmodell wird daher keine Rückstellung gebildet.

Pensionsrückstellungen

Die Rückstellung für laufende Pensionen und Anwartschaften auf Pensionen wurde in Übereinstimmung mit IAS 19 unter Zugrundelegung eines versicherungsmathematischen Gutachtens nach dem Anwartschaftsbarwertverfahren gebildet.

Den Pensionsverpflichtungen liegen schriftliche Einzelzusagen mit Vorständen und ehemaligen Vorstandsmitgliedern bzw. deren Hinterbliebenen zugrunde. Es handelt sich hierbei um leistungsorientierte Pläne, derzeit bestehende Vereinbarungen sind unverfallbar. Weitere Pensionszusagen oder Anspruchszuwächse sind zum jetzigen Zeitpunkt nicht geplant. Aus derzeitiger Sicht bestehen daher

im Wesentlichen lediglich versicherungsmathematische Risiken.

Bei der Berechnung der Rückstellung kamen folgende Parameter zur Anwendung:

Biometrische Rechnungsgrundlagen	AVÖ 2008-P
Rechnungszinssatz	2,10 % p.a. (Vorjahr 2,25 %)
Pensionstrend	2,00 % p.a. (Vorjahr 2,0 %)
Fluktuation	0,0 %

Änderungen des Rückstellungsbetrages, die ihren Ursprung in der Anpassung von Berechnungsparametern haben (erfahrungsbedingte Berichtigungen, Auswirkungen von Änderungen versicherungsmathematischer Annahmen) werden unter Berücksichtigung latenter Steuern als versicherungsmathematische Gewinne bzw. Verluste im sonstigen Ergebnis erfasst. Von der Möglichkeit, den Zinsaufwand im Finanzergebnis auszuweisen, wurde kein Gebrauch gemacht – diese Position ist unter den Personalaufwendungen ausgewiesen.

Ertragsteuern

Der für das Geschäftsjahr ausgewiesene Aufwand aus Ertragsteuern umfasst neben den laufenden Ertragsteuern auch die Veränderung der latenten Steuern.

Die Verbindlichkeiten für laufende Steuern beinhalten alle zum Zeitpunkt der Bilanzstellung bestehenden Steuerverpflichtungen. Darüber hinaus wurden Abgrenzungen für latente Steuern gemäß der in IAS 12 vorgeschriebenen Balance Sheet Liability Method gebildet. Es wurden dabei die temporären Bewertungs- und Bilanzierungsdifferenzen zwischen Steuerbilanzen und IFRS-Bilanzen der Einzelgesellschaften sowie für Konsolidierungsvorgänge unter Verwendung des Steuersatzes, dessen Gültigkeit für die Periode erwartet wird, in welcher der Vermögenswert realisiert oder die Schuld beglichen wird, in die latente Steuerabgrenzung einbezogen. Aktive Steuerlatenzen auf Verlustvorträge werden dann angesetzt, wenn mit dem Verbrauch der Verlustvorträge realistisch gerechnet werden kann. Dabei werden auch zeitliche Begrenzungen bei der Nutzbarkeit berücksichtigt.

Die zum 31.12.2015 bestehenden Verlustvorträge betreffen ausschließlich die chinesische Tochtergesellschaft. Aufgrund der wirtschaftlich schwierigen Situation am Standort in China wurden, wie auch schon im Vorjahr, keine aktiven latenten Steuern auf Verlustvorträge und temporäre Differenzen des Jahres 2015 angesetzt, da aktuell nicht mit einer Realisierung derartiger Vermögenswerte gerechnet werden kann. In diesem Zusammenhang ist vor allem zu berücksichtigen, dass die chinesische Tochtergesellschaft im Rahmen eines Share-Deals verkauft werden soll und in diesem Fall die Verlustvorträge auf den Erwerber übergehen, wodurch es zu einem Untergang der Verlustvorträge für die Linz Textil-Gruppe kommt.

Die Bewertung der Steuerlatenzen liegt für inländische Unternehmen der Steuersatz von 25% (Vorjahr: 25%) zugrunde. Für ausländische Unternehmen wird der jeweilige lokale Steuersatz angewendet.

Latente Steuerverbindlichkeiten, die durch temporäre Differenzen im Zusammenhang mit Beteiligungen an Tochterunternehmen entstehen, werden nicht angesetzt, wenn der Zeitpunkt der Umkehrung der temporären Differenzen vom Konzern bestimmt werden kann und es wahrscheinlich ist, dass sich die temporären Differenzen in absehbarer Zeit aufgrund dieses Einflusses nicht umkehren werden. Durch den beabsichtigten Verkauf der chinesischen Tochtergesellschaft kommt es zu keiner steuerwirksamen Umkehr von temporären Differenzen, zumal aufgrund der Steuerfreiheit von Veräußerungsgewinnen bzw. -verlusten für internationale Schachtelbeteiligungen das Veräußerungsergebnis steuerneutral ist.

Latente Steuern werden direkt mit dem Eigenkapital verrechnet oder diesem gutgeschrieben, wenn die Steuer sich auf Posten bezieht, die in derselben oder einer anderen Periode mit dem Eigenkapital verrechnet oder diesem gutgeschrieben werden.

Mit der Gruppen- und Steuerumlagevereinbarung vom 23.12.2005 wurde zwischen der Linz Textil Holding Aktiengesellschaft, Linz, als Gruppenträger einerseits und der Linz Textil Gesellschaft m.b.H., Linz-Kleinmünchen, sowie der Liegenschaftsverwaltung Reutte GmbH, Reutte, als Gruppenmitglieder andererseits eine Unternehmensgruppe gemäß § 9 KStG gebildet. Im Geschäftsjahr 2007 wurde die Gruppe um das Gruppenmitglied Linz (Nanjing) Viscose Yarn Co. Ltd., Nanjing, Jiangsu, China erweitert. Im Geschäftsjahr 2013 wurde die neu gegründete Vossen Bad GmbH in die Gruppe aufgenommen. Aufgrund gesetzlicher Änderungen ist das chinesische Tochterunternehmen LINZ (Nanjing) Viscose Yarn Co. Ltd., Nanjing Jiangsu, ab der Veranlagung 2015 aus der Unternehmensgruppe ausgeschieden. Die in der Vergangenheit genutzten steuerlichen Verluste müssen nachversteuert werden und sind in den Verbindlichkeiten aus Ertragsteuern enthalten.

Die im Gruppenvertrag geregelte Steuerausgleichsvereinbarung erfolgt nach der so genannten Belastungs- oder Stand-Alone-Methode. Demzufolge hat das Gruppenmitglied im Falle eines steuerlichen Gewinnes eine positive Steuerumlage in Höhe von 25 % des steuerlichen Ergebnisses an den Gruppenträger zu entrichten. Bei einem steuerlichen Verlust des Gruppenmitgliedes wird die

ser mit zukünftigen positiven steuerlichen Ergebnissen des Gruppenmitglieds gegenverrechnet und kürzt somit in den folgenden Geschäftsjahren die Basis der an den Gruppenträger zu vergütenden positiven Steuerumlage.

Finanzinstrumente

Finanzielle Vermögenswerte sind gemäß IAS 39 bilanziert und je nach Klassifizierung entweder zu (fortgeführten) Anschaffungskosten oder zum beizulegenden Zeitwert angesetzt.

Anteile an nicht konsolidierten Unternehmen und Wertpapiere (Wertrechte) gehören der Klasse Available-for-Sale an. Sie werden im Zeitpunkt ihrer erstmaligen Erfassung mit dem beizulegenden Zeitwert bzw. den Anschaffungskosten bewertet. Sofern die beizulegenden Zeitwerte zuverlässig ermittelt werden können, werden diese angesetzt. In den Fällen, in denen keine aktiven Märkte existieren und sich die beizulegenden Zeitwerte nicht mit vertretbarem Aufwand ermitteln lassen, sind die Anschaffungskosten ausgewiesen.

Die Wertänderungen werden unter Berücksichtigung latenter Steuern erfolgsneutral im Eigenkapital erfasst. Die Übernahme der erfolgsneutral erfassten Beträge in das Periodenergebnis erfolgt erst zum Zeitpunkt des Abganges der entsprechenden finanziellen Vermögenswerte.

Tritt bei den als Available-for-Sale klassifizierten Wertpapieren eine nachhaltige Wertminderung ein, bei der der beizulegende Zeitwert unter die Anschaffungskosten fällt, so wird diese Wertminderung (Differenz zwischen Anschaffungskosten und beizulegendem Zeitwert) über den Gewinn und Verlust erfasst. Bei einem Wegfall des Wertminderungsgrundes in den Folgejahren und einer entsprechenden Erhöhung des beizulegenden Zeitwertes erfolgt die Wertaufholung bis zu den Anschaffungskosten. Im Falle von Fremdkapitalinstrumenten wird die Aufholung erfolgswirksam über den Gewinn oder Verlust erfasst, bei Eigenkapitalinstrumenten erfolgt die Wertaufholung erfolgsneutral über das Sonstige Ergebnis. Zuschreibungen auf einen beizulegenden Zeitwert, der über den Anschaffungskosten liegt, werden erfolgsneutral über das Sonstige Ergebnis erfasst. Wertminderungen von Eigenkapitalinstrumenten, die als „Available-for-Sale“ klassifiziert sind, werden dann erfasst, wenn der beizulegende Zeitwert und die historischen Anschaffungskosten sinkt.

Die Forderungen aus Lieferungen und Leistungen und die sonstigen kurzfristigen finanziellen Vermögenswerte sind als Kredite und Forderungen klassifiziert und werden mit den fortgeführten Anschaffungskosten – gegebenenfalls unter Anwendung der Effektivzinsmethode – abzüglich Wertminderungsaufwand bilanziert. Bestehen an der Einbringlichkeit Zweifel, werden die Forderungen mit dem niedrigeren realisierbaren Betrag angesetzt.

Von der Klasse „Bis zur Endfälligkeit gehaltene Finanzinvestitionen“ wird derzeit in der Linz Textil Holding AG kein Gebrauch gemacht.

In den Zahlungsmitteln sind Barbestände aus Kassen und Bankguthaben ausgewiesen. Die Bewertung erfolgt zu Tageswerten zum Bilanzstichtag.

Verbindlichkeiten aus Lieferungen und Leistungen, verzinsliche und übrige finanzielle Verbindlichkeiten sind in der Klasse finanzielle Verbindlichkeiten ausgewiesen und zu fortgeführten Anschaffungskosten – gegebenenfalls unter Anwendung der Effektivzinsmethode – angesetzt. Unter den sonstigen finanziellen Schulden werden unter anderem auch die negativen Marktwerte von Devisentermingeschäften ausgewiesen, die als zu Handelszwecken klassifiziert sind.

Die beizulegenden Zeitwerte der finanziellen Vermögenswerte und Schulden entsprechen in der Regel den Marktpreisen zum Bilanzstichtag. Sofern Preise aktiver Märkte nicht unmittelbar verfügbar sind, werden sie – wenn sie nicht nur von untergeordneter Bedeutung sind – unter Anwendung anerkannter finanzmathematischer Bewertungsmodelle und aktueller Marktparameter (insbesondere Zinssätze, Wechselkurse und Bonitäten der Vertragspartner) berechnet. Dazu werden die Cash Flows der Finanzinstrumente auf den Bilanzstichtag abdiskontiert.

Der Ansatz aller finanzieller Vermögenswerte und Schulden erfolgt jeweils zum Erfüllungstag. Die finanziellen Vermögenswerte und Schulden werden ausgebucht, wenn die Rechte auf Zahlungen aus dem Investment erloschen sind oder übertragen wurden und die Linz Textil-Gruppe im Wesentlichen alle Risiken und Chancen, die mit dem Eigentum verbunden sind, übertragen hat.

Derivative Finanzinstrumente – Devisentermingeschäfte – werden in der Linz Textil-Gruppe ausschließlich zur Reduzierung von Währungsrisiken eingesetzt. Alle derivativen Finanzinstrumente sind zum beizulegenden Zeitwert bilanziert. Der beizulegende Zeitwert der derivativen Finanzinstrumente wird mittels anerkannter finanzwirtschaftlicher Modelle durch die Banken berechnet.

Der beizulegende Zeitwert von Devisentermingeschäften wird auf Basis der mark-to-market-Methode ermittelt. Dabei wird aufbauend auf EZB-Fremdwährungskursen der abgeschlossene Terminkurs mit dem am Stichtag gehandelten Kurs verglichen. Hieraus ergibt sich ein positiver oder negativer Marktwert der einzelnen Devisentermingeschäfte. Die Berechnung des beizulegenden Zeitwerts erhält die Linz Textil-Gruppe jeweils von den Kreditinstituten bei denen die Devisentermingeschäfte abgeschlossen wurden.

Finanzielle Vermögenswerte und Schulden in Fremdwährung werden mit dem zum Bilanzstichtag gültigen Devisenmittelkurs bewertet.

Die wesentlichen Risiken aus Finanzinstrumenten umfassen das Ausfallrisiko, das Liquiditätsrisiko und das Marktrisiko. Die sonstigen Angaben enthalten detaillierte Ausführungen zu diesen Risiken für die Linz Textil-Gruppe.

Ertrags- und Aufwandsrealisierung

Erträge aus Lieferungen werden realisiert, wenn alle wesentlichen Risiken und Chancen aus dem gelieferten Gegenstand auf den Käufer übergegangen sind. Betriebliche Aufwendungen werden mit Inanspruchnahme der Leistung bzw. zum Zeitpunkt ihrer Verursachung ergebniswirksam erfasst.

Zinsen werden unter Anwendung der Effektivzinsmethode gemäß IAS 39 erfasst. Dividenden werden bei Entstehen des Rechtsanspruchs der Aktionäre auf Zahlung erfasst. Nutzungsentgelte wie Mieten werden periodengerecht entsprechend den Vertragskonditionen realisiert.

Ermessensentscheidungen und Annahmen

Bei der Erstellung des Konzernabschlusses müssen zu einem gewissen Grad Schätzungen vorgenommen und Annahmen getroffen werden, die die bilanzierten Vermögenswerte, Rückstellungen und Schulden, die Angabe von sonstigen Verpflichtungen am Bilanzstichtag und den Ausweis von Erträgen und Aufwendungen während der Berichtsperiode beeinflussen. Die sich in der Zukunft tatsächlich ergebenden Beträge können von den Schätzungen abweichen. Die Schätzungen und die zugrunde liegenden Annahmen werden fortlaufend überprüft. Änderungen werden zum Zeitpunkt einer besseren Kenntnis erfolgswirksam berücksichtigt und die Prämissen entsprechend angepasst.

Bei folgenden Ermessensentscheidungen, Schätzungen und Annahmen besteht in der Linz-Textil-Gruppe ein nicht unerhebliches Risiko, dass sie zu einer wesentlichen Anpassung und damit zu Auswirkungen auf die Vermögens-, Finanz- und Ertragslage einer späteren Periode führen können:

- Die Festlegung der Nutzungsdauern von Sachanlagen basiert auf Erfahrungswerten, die sich aus dem Betrieb vergleichbarer Anlagen ergeben. Erläuterungen und Buchwerte sind auf den S. 46 und S. 56 ersichtlich.

- Bei der Bewertung der Vorräte werden Einschätzung zur Gängigkeit sowie zu den voraussichtlich erzielbaren Veräußerungspreisen und noch anfallenden Kosten (Vertriebs- wie Fertigstellungskosten) getroffen. Diese Parameter sind – ergänzt um die voraussichtlich anfallenden Materialkosten - auch für die Ermittlung allfälliger Drohverlustrückstellungen aus schwebenden Geschäften von Relevanz. Die getroffenen Einschätzungen haben vor allem Auswirkungen auf den Wertansatz der Halb- und Fertigfabrikate sowie der Rückstellung für drohende Verluste aus schwebenden Geschäften. Erläuterungen und Buchwerte sind auf den S. 60 und S. 65 ersichtlich.

- Zur Beurteilung der Werthaltigkeit von Forderungen (insbesondere aus Lieferungen und Leistungen) wird insbesondere das Ausfallrisiko eingeschätzt. Indikatoren für ein Ausfallrisiko sind vor allem ein nachhaltiger Zahlungsverzug des Kunden bzw. die bereits erfolgte Einleitung von Betreibungsmaßnahmen. Bei der Ermittlung der Höhe von Wertberichtigungen werden abgeschlossene Kreditversicherungen entsprechend berücksichtigt. Die betroffenen Buchwerte sind auf S. 61 ausgewiesen.

- Der Bilanzierung bestehender Abfertigungs- und Pensionsverpflichtungen liegt eine von einem Aktuar vorgenommene versicherungsmathematische Bewertung zugrunde. Dabei werden Annahmen über den erwarteten Abzinsungsfaktor, Gehalts- und Pensionssteigerungen sowie Fluktuationsraten und demographische Annahmen zugrundegelegt. Die Buchwerte sowie Sensitivitätsanalysen sind auf S. 64 und S. 65 ersichtlich.

Die Buchwerte der davon betroffenen Vermögenswerte und Schulden sind aus der Konzernbilanz und den Notes ersichtlich.

Die Berechnung des beizulegenden Zeitwertes zum Zwecke der Erfüllung der Angabeverpflichtungen zu Finanzimmobilien erfolgt unter Zugrundelegung ertragswertorientierter Bewertungsverfahren. Dabei werden als Bewertungsfaktoren die Nettomieterlöse, Leerstandsdaten sowie die Restnutzungsdauer der Immobilien herangezogen. Der Kapitalisierungszinssatz basiert auf marktüblichen Renditen. Für nicht vermietete Objekte werden am Markt beobachtbare Verkaufspreise als grundsätzlicher Bewertungsmaßstab herangezogen. Zusätzliche objektspezifische Faktoren, wie zum Beispiel Denkmalschutz oder Bebauungsrestriktionen, die Einfluss auf den beizulegenden Zeitwert haben, werden ebenfalls in die Berechnungen mit einbezogen.

5. SEGMENTBERICHT- ERSTATTUNG

Der Linz Textil-Konzern umfasst im Wesentlichen die Geschäftsbereiche textile Halbfabrikate und textile Fertigfabrikate. Die Geschäftssegmente werden basierend auf den Informationen, die intern dem Vorstand der Linz Textil Holding AG zur Verfügung gestellt werden, abgegrenzt.

In der Linz Textil-Gruppe wurden zwei Segmente identifiziert, die sich an den von den Konzernunternehmen produzierten Artikeln orientieren:

Das Segment „**Textile Halbfabrikate**“ betrifft insbesondere Produkte wie Garne und Rohgewebe. Diese werden deshalb als „Halbfabrikate“ bezeichnet, da eine Weiterbearbeitung durch die Abnehmer (das sind weiterverarbeitende Textilunternehmen) erforderlich ist. Diesem Segment sind die Aktivitäten der Linz Textil GmbH (mit den Produktionsstandorten Linz und Landeck), der Spinnerei in Nanjing (Linz Viscose Yarn Co Ltd) sowie der Spinnerei im kroatischen Klanjec (Predionica Klanjec d.o.o.) zugeordnet. Die kroatische Tochtergesellschaft wird im Wesentlichen als Lohnspinnerei für die Linz Textil GmbH tätig.

Dem Segment „**Textile Fertigfabrikate**“ hingegen werden Produkte für Endkunden wie Handtücher und Bademäntel zugeordnet. Es handelt sich hierbei um die von Vossen produzierten Artikel.

In der Kategorie „**Sonstige**“ werden Informationen über die übrigen Geschäftstätigkeiten, die nicht in den beiden oben beschriebenen Segmenten erfasst werden und keine Geschäftssegmente im Sinne von IFRS 8.5. sind, dargestellt. Diese Kategorie umfasst unter anderem auch das Wertpapierportfolio sowie die Finanzimmobilien des Konzerns.

Das laufende Management-Reporting des Linz Textil-Konzerns basiert auf lokalen Rechnungslegungsvorschriften in Österreich bzw. China und Kroatien. Die Auslandsaktivitäten in Tschechien (ausschließlich Liegenschaftsgesellschaften) werden mangels operativer Tätigkeit nicht im internen Berichtswesen ausgewiesen. Darüber hinaus sind kleinere Konzernunternehmen aus Wesentlichkeitsgründen ebenfalls nicht im internen Reporting erfasst. Insgesamt bestehen nur überschaubare Unterschiede zwischen den lokalen Rechnungslegungsstandards und den IFRS (im Wesentlichen beschränkt auf Zeitwertbewertung des Wertpapierportfolios anstelle des Anschaffungskostenprinzips in der lokalen Rechnungslegung, pro-rata-temporis-Abschreibung im IFRS anstelle der Halbjahresabschreibung in der lokalen Rechnungslegung, Umrechnung Forderungen und Verbindlichkeiten in fremder Währung mit dem Stichtagskurs, Ausweis versicherungsmathematischer Ergebnisse im Sonstigen Ergebnis gegenüber Ausweis im Personalaufwand). Dies gilt insbesondere für die beiden operativen Geschäftssegmente „Textile Halbfabrikate“ und „Textile Fertigfabrikate“, die keine Wertpapierbestände aufweisen. Im Konzernabschluss werden im Sinne einer übersichtlicheren Darstellung die IFRS-Werte dargestellt, die sich nach der Struktur des Management-Reporting richten.

In der Spalte „Konzernanpassung“ werden ausschließlich jene Werte eliminiert, die sich auf Austausch von Leistungen oder Gütern zwischen Konzernunternehmen beziehen, die unterschiedlichen Segmenten zugeordnet sind. Im Prinzip handelt es sich hierbei also um die Werte, die im Zuge der Konzernkonsolidierung eliminiert werden (zB Schuldenkonsolidierung, Aufwands-/Ertragskonsolidierung etc.) von denen zwei Konzernunternehmen aus unterschiedlichen Segmenten betroffen sind. Die Verrechnungspreise zwischen den Segmenten entsprechen fremdüblichen Konditionen.

Die im Geschäftsbericht in der Spalte „Konzernanpassung“ ausgewiesenen Beträge setzen sich im

Wesentlichen wie folgt zusammen:

Umsatzerlöse:

Hierbei handelt es sich ausschließlich um Umsatzerlöse, die die Linz Textil GmbH (Segment „Textile Halbfabrikate“) aus Garnverkäufen an die Vossen GmbH & Co KG (Segment Textile Fertigfabrikate“) erzielt hat.

Finanzergebnis:

Hierbei handelt es sich um eine konzerninterne Gewinnausschüttung.

Segmentvermögen:

Es handelt sich um die Eliminierung von zwischen den Segmenten bestehenden Forderungen und Verbindlichkeiten. Wesentliche Forderungen betreffen dabei Finanzierungsforderungen („Sonstige“) gegenüber dem Segment „Textile Fertigfabrikate“ mit TEUR 3.749 (Vorjahr: TEUR 9.724), sowie gegenüber dem Segment „Textile Halbfabrikate“ mit TEUR 16.032 (Vorjahr: TEUR 1.000). Die übrigen zwischen den Segmenten bestehenden Forderungen und Verbindlichkeiten betragen TEUR 454 (Vorjahr: TEUR 784).

Segmentsschulden:

Bei den Segmentverbindlichkeiten handelt es sich in der Anpassungsspalte um die korrespondierende Korrektur segmentübergreifender Verbindlichkeiten. Der Unterschiedsbetrag ist im Wesentlichen darauf zurückzuführen, dass eine im Segment „Textile Halbfabrikate“ bestehende Forderung gegenüber einer nicht operativ tätigen Konzerngesellschaft („Sonstige“) wertberichtigt ist und daher in diesem Fall die Segmentsschulden „Sonstige“ um diesen Betrag höher sind als die korrespondierenden Segmentforderungen.

Langfristiges Segmentvermögen in Bezug auf die Informationen nach regionalen Segmenten:

Hierbei handelt es sich ausschließlich um Anlagenverkäufe von der Linz Textil GmbH (Österreich) an das Konzernunternehmen Predionica Klanjec d.o.o. in Kroatien. Der Großteil des Anlagevermögens war in der Linz Textil GmbH zum Zeitpunkt des Verkaufs bereits gänzlich abgeschrieben, die auf Einzelabschlusssebene erfassten Buchwerte werden im Zuge der Zwischenergebniseliminierung ausgebucht bzw. in Einzelfällen entsprechend reduziert, soweit auf Konzernebene noch ein Buchwert bestehen bleibt. Im Geschäftsjahr 2015 wurde das langfristige Vermögen der chinesischen Tochtergesellschaft in die zur Veräußerung gehaltene Vermögenswerte umgliedert und ist daher nicht mehr im langfristigen Segmentvermögen ausgewiesen (im Vorjahr Ausweis in den übrigen langfristigen Segmentvermögenswerten enthalten).

Bei der Information nach regionalen Segmenten werden die Umsätze nach dem Standort der geografischen Region der Kunden zugeordnet, das langfristige Segmentvermögen wird nach dem Standort des Konzernunternehmens, in dessen Eigentum es sich befindet, zugeordnet.

Es gibt keine Umsatzerlöse aus Geschäftsvorfällen mit einem einzigen externen Kunden, die 10% der Umsatzerlöse des Konzerns betragen. Die Verrechnungspreise zwischen den Segmenten entsprechen fremdüblichen Bedingungen.

SEGMENTBERICHT 2015

SEGMENTBERICHT NACH GESCHÄFTSBEREICHEN 2015					
Werte in TEUR	Textile Halbfabrikate	Textile Fertigfabrikate	Sonstige	Konzernanpassung	Gesamt
Außenumsätze	83.086	33.146	0	0	116.232
Innenumsätze	655	0	0	-655	0
Summe Umsatzerlöse	83.741	33.146	0	-655	116.232
Finanzergebnis	381	-205	2.916	-630	2.462
Ergebnis vor Steuern (EBT)	-1.699	1.282	5.438	-586	4.435
Segmentvermögen	72.182	19.420	38.710	-20.235	110.077
Segmentschulden	27.456	12.443	4.247	-20.553	23.593
Investitionen in immaterielles Anlagevermögen und Sachanlagen	10.510	1.049	1.702	0	13.261
Planmäßige Abschreibungen	5.980	1.659	369	-9	7.999
Wertminderungen von Sachanlagen	111	0	0	0	111
Wertminderung von Finanzanlagen	0	0	440	0	440
Wertaufholung	150	0	0	0	150

INFORMATION NACH REGIONALEN SEGMENTEN 2015					
Werte in TEUR	Österreich	Deutschland	EU ohne Österreich und Deutschland	Übrige	Gesamt
Außenumsätze	20.595	34.049	36.100	25.488	116.232

Werte in TEUR	Österreich	EU ohne Österreich	Übrige	Konzernanpassung	Gesamt
Langfristiges Segmentvermögen (ohne latente Steuern)	55.638	6.965	0	-536	62.067

SEGMENTBERICHT 2014

SEGMENTBERICHT NACH GESCHÄFTSBEREICHEN 2014					
Werte in TEUR	Textile Halbfabrikate	Textile Fertigfabrikate	Sonstige	Konzernanpassung	Gesamt
Außenumsätze	86.404	31.313	0	0	117.717
Innenumsätze	1.051	0	0	-1.051	0
Summe Umsatzerlöse	87.455	31.313	0	-1.051	117.717
Finanzergebnis	-801	-253	2.872	0	1.818
Ergebnis vor Steuern (EBT)	-3.742	1.070	2.716	-27	17
Segmentvermögen	65.451	21.570	44.718	-11.505	120.234
Segmentschulden	18.197	15.098	978	-11.814	22.459
Investitionen in immaterielles Anlagevermögen und Sachanlagen	6.042	1.555	18	0	7.615
Planmäßige Abschreibungen	6.826	1.827	419	-10	9.062
Wertminderungen von Sachanlagen	2.342	0	0	0	2.342

INFORMATION NACH REGIONALEN SEGMENTEN 2014					
Werte in TEUR	Österreich	Deutschland	EU ohne Österreich und Deutschland	Übrige	Gesamt
Außenumsätze	22.766	32.581	32.552	29.818	117.717

Werte in TEUR	Österreich	EU ohne Österreich	Übrige	Konzernanpassung	Gesamt
Langfristiges Segmentvermögen (ohne latente Steuern)	63.332	7.776	5.522	-643	75.987

KONZERNANLAGENSPIEGEL zum 31. 12. 2015

	Anschaffungs- und Herstellungskosten								Kumulierte Abschreibungen								Buchwert 31.12.2015 EUR	Buchwert 31.12.2014 EUR	
	Stand am 1.1.2015 EUR	Währungs- differenzen EUR	Marktwert- anpassung EUR	Zugänge EUR	Abgänge EUR	Umbu- chungen EUR	Umbu- chungen IFRS 5 EUR	Stand am 31.12.2015 EUR	Stand am 1.1.2015 EUR	Währungs- differenzen EUR	Abschrei- bungen EUR	Wertmin- derungen (+)/ Wertaufholung (-) EUR	Abgänge EUR	Umbu- chungen EUR	Umbu- chungen IFRS 5 EUR	Stand am 31.12.2015 EUR			
I. Immaterielle Vermögenswerte																			
1. Rechte	5.779.709	22	0	22.663	238.848	40.930	0	5.604.476	5.607.654	22	61.807	0	238.848	0	0	5.430.635	173.841	172.055	
2. geleistete Anzahlungen	40.930	0	0	0	0	-40.930	0	0	0	0	0	0	0	0	0	0	0	40.930	
	5.820.639	22	0	22.663	238.848	0	0	5.604.476	5.607.654	22	61.807	0	238.848	0	0	5.430.635	173.841	212.985	
II. Sachanlagen																			
1. Grundstücke und Bauten, einschl. der Bauten auf fremdem Grund	51.246.602	530.565	0	107.810	86.867	0	-9.319.165	42.478.945	30.863.351	292.755	1.896.498	-150.000	14.684	0	-4.991.741	27.896.179	14.582.766	20.383.251	
2. Baurecht	356.424	43.988	0	0	0	0	-400.412	0	54.853	1.849	6.419	0	0	0	-63.121	0	0	301.571	
3. Technische Anlagen und Maschinen	89.945.162	666.650	0	9.617.542	11.877.000	2.787.174	-10.867.969	80.271.559	76.755.099	548.637	4.343.792	0	11.846.259	7.105	-9.856.971	59.951.403	20.320.157	13.190.063	
4. Andere Anlagen, Betriebs- und Geschäftsausstattung	19.749.360	11.164	0	1.061.723	1.126.538	12.892	-378.989	19.329.612	14.147.636	9.091	1.441.159	111.080	1.031.617	-7.105	-362.433	14.307.811	5.021.801	5.601.724	
5. Anlagen in Bau	2.760.212	190	0	834.376	19.518	-2.800.066	0	775.194	19.518	0	0	0	19.518	0	0	0	775.194	2.740.694	
	164.057.760	1.252.556	0	11.621.451	13.109.922	0	-20.966.535	142.855.310	121.840.457	852.332	7.687.867	-38.920	12.912.079	0	-15.274.266	102.155.392	40.699.918	42.217.303	
III. Als Finanzinvestition gehaltene Immobilien	31.653.453	47.079	0	1.617.029	6.794.292	0	0	26.523.270	19.980.782	28.786	249.591	0	6.683.688	0	0	13.575.471	12.947.799	11.672.671	
IV. Finanzielle Vermögenswerte																			
1. Beteiligungen	437.844	0	0	3.750	31.875	0	0	409.719	64.353	0	0	0	30.000	0	0	34.353	375.366	373.491	
2. Ausleihungen an Unternehmen, mit denen ein Beteiligungsverhältnis besteht	164.260	0	0	0	0	0	0	164.260	0	0	0	0	0	0	0	0	164.260	164.260	
3. Wertpapiere (Wertrechte) des Anlagevermögens	21.748.498	0	-2.701.096	392.376	11.404.468	0	0	8.035.310	402.484	0	0	439.507	512.259	0	0	329.732	7.705.578	21.346.014	
	22.350.602	0	-2.701.096	396.126	11.436.343	0	0	8.609.289	466.837	0	0	439.507	542.259	0	0	364.085	8.245.204	21.883.765	
	223.882.454	1.299.658	-2.701.096	13.657.269	31.579.405	0	-20.966.535	183.592.345	147.895.730	881.140	7.999.265	400.588	20.376.874	0	-15.274.266	121.525.583	62.066.762	75.986.724	

KONZERNANLAGENSPIEGEL zum 31. 12. 2014

	Anschaffungs- und Herstellungskosten							Kumulierte Abschreibungen						Buchwert 31.12.2014 EUR	Buchwert 31.12.2013 EUR
	Stand am 1.1.2014 EUR	Währungs- differenzen EUR	Marktwert- anpassung EUR	Zugänge EUR	Abgänge EUR	Umbu- chungen EUR	Stand am 31.12.2014 EUR	Stand am 1.1.2014 EUR	Währungs- differenzen EUR	Abschrei- bungen EUR	Wert- minde- rungen EUR	Abgänge EUR	Stand am 31.12.2014 EUR		
I. Immaterielle Vermögenswerte															
1. Rechte	5.833.086	-35	0	25.922	79.264	0	5.779.709	5.485.122	-33	199.364	0	76.799	5.607.654	172.055	347.964
2. geleistete Anzahlungen	28.412	0	0	12.518	0	0	40.930	0	0	0	0	0	0	40.930	28.412
	5.861.498	-35	0	38.440	79.264	0	5.820.639	5.485.122	-33	199.364	0	76.799	5.607.654	212.985	376.376
II. Sachanlagen															
1. Grundstücke und Bauten, einschl. der Bauten auf fremdem Grund	50.483.878	746.421	0	69.223	52.920	0	51.246.602	27.255.445	348.539	2.074.731	1.237.556	52.920	30.863.351	20.383.251	23.228.433
2. Baurecht	321.713	34.711	0	0	0	0	356.424	43.076	5.214	6.563	0	0	54.853	301.571	278.637
3. Technische Anlagen u. Maschinen	90.825.638	880.040	0	1.515.279	5.658.334	2.382.539	89.945.162	75.549.586	712.223	5.046.352	1.104.435	5.657.497	76.755.099	13.190.063	15.276.052
4. Andere Anlagen, Betriebs- und Geschäftsausstattung	20.152.405	14.596	0	1.101.069	1.619.754	101.044	19.749.360	14.275.735	11.813	1.449.221	0	1.589.133	14.147.636	5.601.724	5.876.670
5. Anlagen in Bau	354.205	-1.110	0	4.890.700	0	-2.483.583	2.760.212	0	0	19.518	0	0	19.518	2.740.694	354.205
	162.137.839	1.674.658	0	7.576.271	7.331.008	0	164.057.760	117.123.842	1.077.789	8.596.385	2.341.991	7.299.550	121.840.457	42.217.303	45.013.997
III. Als Finanzinvestition gehaltene Immobilien	31.684.801	-23.223	0	0	8.125	0	31.653.453	19.730.220	-14.982	265.544	0	0	19.980.782	11.672.671	11.954.581
IV. Finanzielle Vermögenswerte															
1. Beteiligungen	437.844	0	0	0	0	0	437.844	64.353	0	0	0	0	64.353	373.491	373.491
2. Ausleihungen an Unternehmen, mit denen ein Beteiligungsverhältnis besteht	169.321	0	0	0	5.061	0	164.260	0	0	0	0	0	0	164.260	169.321
3. Wertpapiere (Wertrechte) des Anlagevermögens	29.621.722	-16	-3.710.908	2.232.461	6.394.761	0	21.748.498	822.936	0	0	107.039	527.491	402.484	21.346.014	28.798.786
	30.228.887	-16	-3.710.908	2.232.461	6.399.822	0	22.350.602	887.289	0	0	107.039	527.491	466.837	21.883.765	29.341.598
	229.913.025	1.651.384	-3.710.908	9.847.172	13.818.219	0	223.882.454	143.226.473	1.062.774	9.061.293	2.449.030	7.903.840	147.895.730	75.986.724	86.686.552

ERLÄUTERUNGEN zur Bilanz

6. IMMATERIELLE VERMÖGENSWERTE, SACHANLAGEN UND ALS FINANZINVESTITION GEHALTENE IMMOBILIEN

Eine Zusammenfassung der Bruttowerte und der kumulierten Abschreibungen des Sachanlagevermögens sowie der immateriellen Vermögenswerte ist ab S. 56 ff. dargestellt.

Wertminderung

Die Ankündigung des Viskosefaserlieferanten die Belieferung im Verlauf des ersten Halbjahres 2016 deutlich zu reduzieren, hat umfassende Anpassungsmaßnahmen am Produktionsstandort notwendig gemacht. Aufgrund dieser Strukturveränderung wurde ein Wertminderungstest für Teile der für die Spinnerei spezifischen Produktionsinfrastruktur durchgeführt. Der daraus resultierende Wertminderungsaufwand in Höhe von TEUR 111 wurde im Periodenergebnis erfasst und entfällt zur Gänze auf andere Anlagen, Betriebs- und Geschäftsausstattung. Hinsichtlich der Detailangaben wird auf Punkt 25 (Wertminderungen) verwiesen.

Im Vorjahr wurde für das chinesische Werk ein Wertminderungsaufwand in Höhe von TEUR 2.342 erfasst, welcher im Ausmaß von TEUR 1.238 auf Bauten auf fremden Grund sowie in Höhe von TEUR 1.104 auf technische Anlagen und Maschinen entfallen ist.

Die Wertminderungsaufwendungen betreffen in beiden Jahren das Segment „Textile Halbfabrikate“.

Als Finanzinvestition gehaltene Immobilien

Die Finanzimmobilien umfassen mehrere an Dritte vermietete Objekte sowie Liegenschaften, die in Abhängigkeit von aktuellen oder zukünftigen Marktverhältnissen einer bestmöglichen Nutzung zugeführt werden sollen. Die beizulegenden Zeitwerte der Finanzimmobilien betragen zum Bilanzstichtag TEUR 55.963 (Vorjahr: TEUR 51.612). Gemäß IFRS 13 ist dieser Wert als Hierarchielevel 3 zu klassifizieren. Ausgehend von am Markt beobachtbaren Inputfaktoren (öffentlich zugängliche Daten für ähnliche Immobilien auf vergleichbaren Märkten wie beispielsweise Quadratmeterpreise, ortsübliche Mieten, marktübliche Renditen) wurden auch nicht unmittelbar aus Marktdaten übertragene objektspezifische Besonderheiten (Größe der Liegenschaft, Denkmalschutz oder Bebauungsrestriktionen, Instandhaltungskosten, Erwartungen zum Leerstand, voraussichtliche Restnutzungsdauer) berücksichtigt. Die Vorgehensweise zur Berechnung des beizulegenden Zeitwerts ist im Abschnitt Bilanzierungs- und Bewertungsmethoden erläutert.

Aus den Finanzimmobilien wurden Erträge in der Höhe von TEUR 1.039 (Vorjahr: TEUR 1.021) erzielt. Für Objekte, mit denen im Geschäftsjahr Mieteinnahmen erzielt wurden fielen betriebliche Aufwendungen in Höhe von TEUR 320 (Vorjahr: TEUR 371) an, für Immobilien aus denen keine Mieteinnahmen lukriert wurden, betragen die Aufwendungen im Geschäftsjahr 2015 TEUR 208 (Vorjahr: TEUR 264).

Die Vorgehensweise zur Berechnung des beizulegenden Zeitwerts ist im Abschnitt Bilanzierungs- und Bewertungsmethoden erläutert.

Die Abschreibungen auf immaterielle Vermögenswerte werden unter der Position „Abschreibungen“ ausgewiesen.

Der Posten „Rechte“ beinhaltet im Wesentlichen Bezugsrechte (im Vorjahr auch ein Markenrecht, welches nun mehr vollständig abgeschrieben ist).

Die langfristig gehaltenen Wertpapiere (Wertrechte) wurden als Available-for-Sale klassifiziert. Darin sind auch Wertpapiere zur Deckung der steuerlichen Pensionsrückstellung enthalten. Die Buchwerte (= beizulegende Zeitwerte) zum 31.12.2015 betragen TEUR 7.706 (Vorjahr: TEUR 21.346). Darüber hinaus sind in den finanziellen Vermögenswerten Beteiligungen an nicht konsolidierten Unternehmen und langfristige Ausleihungen an diese enthalten.

	31.12.2015	31.12.2014
Roh-, Hilfs- und Betriebsstoffe	8.271	6.577
Unfertige Erzeugnisse	2.847	3.471
Fertige Erzeugnisse und Waren	14.437	12.968
	25.555	23.016

7. FINANZIELLE VERMÖGENSWERTE

8. VORRÄTE

9. FORDERUNGEN AUS LIEFERUNGEN UND LEISTUNGEN

Die aufwandwirksam erfassten Wertminderungen von Vorräten betragen im Geschäftsjahr TEUR 783 (Vorjahr: TEUR 312). Der Buchwert der zum Nettoveräußerungswert angesetzten Vorräte beläuft sich zum 31.12.2015 auf TEUR 2.715 (Vorjahr: TEUR 2.537). Wertaufholungen von im Vorjahr wertgeminderten Vorräten liegen nicht vor.

Im Linz Textil-Konzern werden sämtliche Forderungen aus Lieferungen, die auf Ziel verkauft werden, versichert. Tritt bei einer versicherten Forderung der Fall ein, dass die Zahlung nicht vom Kunden eingebracht werden kann, so beläuft sich der Forderungsausfall lediglich auf den zu entrichtenden Selbstbehalt.

Maßgeblich für die buchungstechnische Erfassung einer Wertminderung sind demgemäß ein nachhaltiger Zahlungsverzug des Kunden bzw. die bereits erfolgte Einleitung von Betriebsmaßnahmen. Bei der Ermittlung der Höhe der Wertminderungen werden abgeschlossene Kreditversicherungen entsprechend berücksichtigt und nur der nicht durch Versicherungen gedeckte Betrag wertberichtigt. Wertberichtigungen zu Forderungen werden dabei auf einem separaten Wertberichtigungskonto erfasst.

Der Verbrauch bzw. die Auflösung des Wertberichtigungspostens erfolgt grundsätzlich analog zur Abrechnung durch die Versicherung (bei Feststehen des tatsächlichen Forderungsausfalls) bzw. wenn es doch zu einer Zahlung durch den Kunden kommt (Auflösung).

Die Buchwerte der Forderungen aus Lieferungen und Leistungen setzen sich wie folgt zusammen:

	Buchwert	Zum Stichtag weder wertgemindert noch überfällig	Zum Stichtag nicht wertgemindert und in den folgenden Zeitbändern überfällig		Zum Stichtag wertgemindert
			Weniger als 100 Tage	Mehr als 100 Tage	
31.12.2015	9.316	5.899	2.973	389	55
31.12.2014	12.982	7.828	4.576	415	163

Hinsichtlich des weder wertgeminderten noch in Zahlungsverzug befindlichen Bestands der Forderungen aus Lieferungen und Leistungen deuten zum Abschlussstichtag keine Anzeichen darauf hin, dass die Schuldner ihren Zahlungsverpflichtungen nicht nachkommen werden.

Die Wertberichtigungen auf Forderungen aus Lieferungen und Leistungen haben sich wie folgt entwickelt:

	2015	2014
Stand 01.01.	356	571
Zuführung	180	38
Verbrauch	-291	-94
Auflösung	-115	-159
Stand 31.12.	130	356

Der Bruttoforderungsbetrag der zum Stichtag wertgeminderten Forderungen aus Lieferungen und Leistungen beträgt vor Wertberichtigung TEUR 185 (Vorjahr: TEUR 519).

Der Buchwert der Forderungen aus Lieferungen und Leistungen stellt einen angemessenen Näherungswert für den beizulegenden Zeitwert dar und repräsentiert das maximale Kreditrisiko zum Bilanzstichtag.

10. SONSTIGE KURZFRISTIGE FINANZIELLE VERMÖGENSWERTE

	31.12.2015	31.12.2014
Forderungen gegenüber Unternehmen, mit denen ein Beteiligungsverhältnis besteht	5	5
Positiver Marktwert Devisentermingeschäft	0	62
Abgegrenzte finanzielle Erträge	120	280
Forderungen aus Darlehen	309	313
Forderung aus Anlagenabgängen	1.124	0
Sonstige kurzfristige finanzielle Vermögenswerte	348	254
	1.906	914

Der Buchwert der sonstigen kurzfristigen finanziellen Vermögenswerte stellt einen angemessenen Näherungswert für den beizulegenden Zeitwert dar und repräsentiert das maximale Kreditrisiko zum Bilanzstichtag.

Für sonstige finanzielle Vermögenswerte unter den sonstigen Aktiva lagen per 31.12.2015 keine wesentlichen Wertminderungen und kein Zahlungsverzug vor. Zum Abschlussstichtag deuten keine Anzeichen darauf hin, dass die Schuldner ihren Zahlungsverpflichtungen nicht nachkommen werden.

In den Steuerforderungen sind Forderungen aus noch nicht veranlagten Körperschaftsteuern in Österreich sowie anrechenbare Quellensteuern aus Deutschland erfasst.

11. STEUER-FORDERUNGEN

12. SONSTIGE NICHTFINANZIELLE VERMÖGENSWERTE

	31.12.2015	31.12.2014
Abgegrenzte nichtfinanzielle Aufwendungen	217	218
Laufende Steuerverrechnung	295	506
Sonstige nichtfinanzielle Vermögenswerte	43	196
	555	920

Die laufende Steuerverrechnung betrifft im Wesentlichen Vorsteuerguthaben.

13. ZUR VERÄUSSERUNG GEHALTENE VERMÖGENSWERTEN UND SCHULDEN IZM ZUR VERÄUSSERUNG GEHALTENE VERMÖGENSWERTE

Die bereits im Vorjahr für den chinesischen Produktionsstandort gestarteten Verkaufsbemühungen wurden im Berichtsjahr fortgesetzt. Aufgrund zunächst mangelnder Interessenten musste der Vorstand davon ausgehen, dass eine hohe Wahrscheinlichkeit der Veräußerung nicht gegeben war. Erst im Herbst 2015 hat sich das Kaufinteresse eines chinesischen Unternehmens soweit konkretisiert, dass ab Ende Oktober 2015 intensivere, vertrauliche Gespräche geführt werden konnten. Im Zuge dessen wurden auch – unter der Bedingung strengster Vertraulichkeit – grundsätzliche Vereinbarungen über die wirtschaftlichen Konditionen einer potenziellen Transaktion getroffen.

Aufgrund dieser Umstände geht der Vorstand davon aus, dass die Kriterien für eine Bilanzierung nach IFRS 5 erstmalig zum 31. Oktober 2015 gegeben sind. Die Vermögenswerte und Schulden der chinesischen Tochtergesellschaft sollen dabei im Rahmen eines einheitlichen Plans als Gesamtheit übertragen werden und sind im gegenwertigen Zustand veräußerbar. Die Linz Textil-Gruppe wird auch nach der Abgabe des Produktionsstandortes in China weiterhin an anderen Produktionsstandorten Viskose-spinnereien betreiben. Der südostasiatische Markt bleibt darüber hinaus ebenso ein Absatzbereich der Gruppe, so dass es sich um keinen aufgegebenen Geschäftsbereich im Sinne von IFRS 5.32 handelt.

Für den chinesischen Standort wurden im Jahr 2014 Wertminderungen in Höhe von TEUR 2.342 aufwandswirksam erfasst, wobei ein Teilbetrag von TEUR 1.238 auf Bauten auf fremden Grund sowie ein weiterer Teilbetrag von TEUR 1.104 auf technische Anlagen und Maschinen entfallen ist. Dieser Wertminderungsaufwand war zur Gänze dem Segment „textile Halbfabrikate“ zuzuordnen.

Gemäß IFRS 5.18. wurde unmittelbar vor der erstmaligen Einstufung als zur Veräußerung gehaltene Vermögensgruppe eine Bewertung nach den einschlägigen IFRS vorgenommen. Angesichts der im Vorjahr für den chinesischen Produktionsstandort erfassten Wertminderungen und des Umstands, dass sich die Ertragssituation auch im Jahr 2015 weiterhin als unbefriedigend erwiesen hat, wurde zum 31. Oktober 2015 erneut ein Wertminderungstest nach IAS 36 vorgenommen.

Unter Berücksichtigung der in der Vertraulichkeitsvereinbarung festgehaltenen wirtschaftlichen Konditionen wurde der beizulegende Zeitwert abzüglich Veräußerungskosten mit einem Betrag von TEUR 6.114 ermittelt. Dieser Wert liegt um rund TEUR 150 über dem Buchwert. In dieser

Höhe kommt es zu einer ertragswirksamen Wertaufholung, welche den Bauten auf fremden Grund zugeordnet wurde. Der Buchwert der Bauten auf fremden Grund übersteigt auch nach Durchführung der Wertaufholung nicht jenen Betrag, der unter Berücksichtigung planmäßiger Abschreibungen bestimmt worden wäre, wenn in früheren Perioden kein Wertminderungsaufwand erfasst worden wäre. Bei der Ermittlung des beizulegenden Zeitwertes abzüglich Veräußerungskosten wurden auch zu den möglichen Auswirkungen von erlösmindernden Kaufpreisanpassungsklauseln qualifizierte Schätzungen vorgenommen und dementsprechende Annahmen zum Zeitpunkt des Closings sowie zu den bis dahin noch anfallenden Ergebnissen des chinesischen Produktionsstandortes getroffen. Ein zum Stichtag vorgenommener Vergleich des beizulegenden Zeitwertes abzüglich Veräußerungskosten mit dem Buchwert (nach Durchführung der Wertaufholung) zeigt keinen Anpassungsbedarf.

Darüber hinaus umfasst diese Position auch die Liegenschaft am ehemaligen Produktionsstandort in Klarenbrunn. Die Produktion an diesem Standort wurde im Geschäftsjahr 2015 eingestellt, die Maschinen und technischen Anlagen wurden bereits verkauft. Für die Liegenschaft wird mit einer Verwertung im Jahr 2016 gerechnet, entsprechende Verkaufsaktivitäten wurden bereits gestartet. Der Buchwert beträgt zum 31.12.2015 TEUR 490.

Die Buchwerte der Vermögenswerte und Schulden im Zusammenhang mit der zur Veräußerung gehaltene Vermögenswerte stellen sich wie folgt dar:

	Linz (Nanjing) Viscose Yarn Co. Ltd. 31.12.2015	Betriebsliegenschaft Klarenbrunn 31.12.2015
--	---	---

Langfristiges Vermögen		
Sachanlagen	5.203	490
Kurzfristiges Vermögen		
Vorräte	705	0
Forderungen aus Lieferungen und Leistungen	2.047	0
Sonstige Vermögenswerte	90	0
Zahlungsmittel	390	0
Zur Veräußerung gehaltene Vermögenswerte	8.435	490
Kurzfristige Schulden		
Verbindlichkeiten aus Lieferungen und Leistungen	736	0
Übrige Verbindlichkeiten	1.751	0
Schulden iZm zur Veräußerung gehaltenen Vermögenswerten	2.487	0

14. EIGENKAPITAL

Als Grundkapital wird unverändert zum Vorjahr das Nominalkapital der Linz Textil Holding AG mit TEUR 6.000 ausgewiesen. Es setzt sich aus 300.000 auf Inhaber lautende Stückaktien zusammen.

Die Kapitalrücklagen stellen gebundene Rücklagen gemäß § 229 Abs. 2 Z 1 UGB dar.

Der Posten „Neubewertung Wertpapiere“ betrifft die erfolgsneutrale Erfassung der Wertänderungen von als Available-for-Sale klassifizierten Wertpapieren abzüglich latenter Steuerbelastung. Die Veränderungen im beizulegenden Zeitwert von finanziellen Vermögenswerten der Klasse Available-for-Sale, die von der Neubewertungsrücklage wegen Abgang des Vermögenswertes in das Periodenergebnis umgebucht wurden, betragen TEUR 2.125 (Vorjahr: TEUR 1.555).

Die „Neubewertung Nettoschuld“ betrifft die Neubewertung der Nettoschuld aus leistungsorientierten Plänen im Zusammenhang mit der erfolgsneutralen Erfassung versicherungsmathematischer Ergebnisse im Eigenkapital gemäß IAS 19.

Der Unterschiedsbetrag aus Währungsumrechnung betrifft erfolgsneutrale Umrechnungsdifferenzen ausländischer Tochterunternehmen.

Die „Einbehaltenen Gewinne“ resultieren aus einbehaltenen Gewinnen der Vorjahre sowie aus dem Ergebnis nach Steuern des Berichtsjahres. Von der unter dieser Position ausgewiesenen Summe betrifft ein Betrag von TEUR 722 die gesetzliche Rücklage.

Die Dividende richtet sich nach dem im unternehmensrechtlichen Einzelabschluss der Muttergesellschaft ausgewiesenen Bilanzgewinn. Der Vorstand schlägt vor, davon einen Betrag von EUR 2.700.000,00 auszuschütten und den Rest der einbehaltenen Gewinne auf neue Rechnung vorzutragen.

15. RÜCKSTELLUNGEN FÜR SOZIALKAPITAL

Die Positionen, die im Gewinn und Verlust der Periode erfasst wurden, sind in den Personalaufwendungen ausgewiesen. Die Schulden aus leistungsorientierten Verpflichtungen der Personalrückstellungen haben sich wie folgt entwickelt:

Pensionsrückstellung	2015	2014
Barwert der Rückstellung zum 01.01.	1.864	2.684
Erfassung im Gewinn und Verlust der Periode		
Planänderung	0	-303
laufender Dienstzeitaufwand	48	84
Zinsaufwand	42	94
Pensionsauszahlungen	-95	-1.001
Erfassung im Sonstigen Ergebnis		
Versicherungsmathematische Gewinne (-)/Verluste (+) aus der Veränderung demografischer Annahmen	0	0
Versicherungsmathematische Gewinne (-) / Verluste (+) aus der Veränderung finanzieller Annahmen	57	381
Versicherungsmathematische Gewinne (-)/Verluste (+) aus erfahrungsbedingten Anpassungen	55	-75
Barwert der Rückstellung zum 31.12.	1.971	1.864

Im Vorjahr wurde eine teilweise Ablöse (enthalten in den Pensionsauszahlungen) in Höhe von TEUR 908 des Pensionsanspruches eines aktiven Vorstandsmitgliedes bei gleichzeitigem Verzicht auf einen weiteren Teil in Höhe von TEUR 303 der Ansprüche vereinbart. Diese Vereinbarung war Teil des im Geschäftsjahr 2014 eingeleiteten Restrukturierungskonzeptes.

Für das Jahr 2016 ist mit Zahlungen in Höhe von TEUR 93 zu rechnen.

Die Pensionsverpflichtungen bestehen ausschließlich für Vorstände und ehemalige Vorstandsmitglieder bzw. deren Hinterbliebene.

Die gewichtete durchschnittliche Laufzeit der leistungsorientierten Verpflichtung aus der Pensionsrückstellung beläuft sich zum 31.12. 2015 auf 19,9 Jahre (Vorjahr: 20,1 Jahre).

Abfertigungsrückstellung	2015	2014
Barwert der Rückstellung zum 01.01.	5.234	5.253
Erfassung im Gewinn und Verlust der Periode		
laufender Dienstzeitaufwand	141	150
Zinsaufwand	112	179
Abfertigungszahlungen	-903	-510
Erfassung im Sonstigen Ergebnis		
Versicherungsmathematische Gewinne (-)/Verluste (+) aus der Veränderung demografischer Annahmen	0	-15
Versicherungsmathematische Gewinne (-) / Verluste (+) aus der Veränderung finanzieller Annahmen	71	281
Versicherungsmathematische Gewinne (-)/Verluste (+) aus erfahrungsbedingten Anpassungen	21	-104
Barwert der Rückstellung zum 31.12.	4.676	5.234

Für das Jahr 2016 ist mit Zahlungen in Höhe von TEUR 121 zu rechnen.

Die gewichtete durchschnittliche Laufzeit der leistungsorientierten Verpflichtung aus der Abfertigungsrückstellung beläuft sich zum 31.12.2015 auf 10,5 Jahre (Vorjahr auf 11,1 Jahre).

Erhebliche versicherungsmathematische Annahmen, die zur Barwertermittlung der leistungsorientierten Verpflichtungen aus Abfertigungen und Pensionen eingesetzt werden, sind der Rechnungszinssatz, der Lohn- und Gehaltstrend sowie die Lebenserwartung der Begünstigten. Darüber hinaus spielt bei der Verpflichtung aus Abfertigungen die Fluktuation des Personals eine wesentliche Rolle.

Veränderungen bezüglich der Annahmen der wesentlichen versicherungsmathematischen Parameter hätten folgende Auswirkungen auf den Barwert der leistungsorientierten Verpflichtungen (Veränderungen in TEUR):

Sensitivitätsanalyse 2015	Rechnungszinssatz		Lohn-/Gehaltstrend		Fluktuation		Lebenserwartung
	-0,50 %	+ 0,50 %	-0,50 %	+0,50 %	-5,0 %	+5,0 %	+ 1 Jahr
Pensionen	212	-182	-181	210	-	-	44
Abfertigungen	248	-230	-221	236	0	0	0

Sensitivitätsanalyse 2014	Rechnungszinssatz		Lohn-/Gehaltstrend		Fluktuation		Lebenserwartung
	-0,50 %	+ 0,50 %	-0,50 %	+0,50 %	-5,0 %	+5,0 %	+ 1 Jahr
Pensionen	198	-169	-164	189	-	-	42
Abfertigungen	289	-267	-258	276	0	0	8

16. ÜBRIGE KURZFRISTIGE FINANZIELLE VERBINDLICHKEITEN

	31.12.2015	31.12.2014
Verbindlichkeiten gegenüber Mitarbeitern	761	722
Diskontierte Kundenwechsel	0	1.031
Negativer Marktwert Devisentermingeschäfte	43	118
Ausstehende Eingangrechnungen	686	72
Übrige kurzfristige finanzielle Verbindlichkeiten	1.412	836
	2.902	2.779

Die Verbindlichkeiten gegenüber Mitarbeitern beinhalten insbesondere Verbindlichkeiten aus noch zu leistenden Lohn- und Gehaltszahlungen.

Die übrigen kurzfristigen Verbindlichkeiten umfassen insbesondere Verpflichtungen aus Boni und Skonti, Provisionsansprüche von Handelsvertretern, Kundenüberzahlungen sowie Vorauszahlungen von Förderungen für noch umzusetzende Investitionsprojekte.

Die im Vorjahr ausgewiesenen Verbindlichkeiten aus diskontierten Kundenwechsel betrafen die chinesische Tochtergesellschaft, welche nunmehr in der Position „Schulden im Zusammenhang mit zur Veräußerung gehaltene Vermögenswerten“ enthalten ist.

17. ÜBRIGE KURZFRISTIGE NICHTFINANZIELLE VERBINDLICHKEITEN

	31.12.2015	31.12.2014
Verbindlichkeiten im Rahmen sozialer Sicherheit	90	142
Verbindlichkeiten aus abgegrenzten Personalaufwendungen	746	768
Laufende Steuerverrechnung	607	569
Übrige kurzfristige nichtfinanzielle Verbindlichkeiten	120	394
	1.563	1.873

Die Verbindlichkeiten aus abgegrenzten Personalaufwendungen beinhalten insbesondere Verbindlichkeiten aus nicht konsumierten Urlauben.

18. SONSTIGE RÜCKSTELLUNGEN

Die sonstigen Rückstellungen in Höhe von TEUR 100 (Vorjahr: TEUR 127) enthalten Vorsorgen für zu erwartende Verluste aus schwebenden Geschäften. Es handelt sich um eine Rückstellung mit einer Restlaufzeit von weniger als drei Monaten, sodass keine Abzinsung vorgenommen wurde.

19. STEUERSCHULDEN

In den Steuerschulden sind mit einem Betrag von TEUR 906 vor allem Verbindlichkeiten aus nachzuversteuernden Auslandsverlusten ausgewiesen.

ERLÄUTERUNGEN zur Gesamtergebnisrechnung

20. UMSATZERLÖSE

Die Verteilung der Umsatzerlöse auf Geschäftssegmente der Linz Textil-Gruppe sowie auf Regionen ist im Segmentbericht auf S. 54 dargestellt.

21. SONSTIGE BETRIEBLICHE ERTRÄGE

	2015	2014
Erträge aus dem Abgang von Sachanlagevermögen und immateriellen Vermögenswerten mit Ausnahme von Finanzanlagen	2.894	1.690
Energieabgabenrückvergütung	941	1.012
Miet- und Pächterlöse	1.499	1.497
Kursgewinne	950	526
Wertaufholung	150	0
Sonstige	1.366	1.659
	7.800	6.384

Die Wertaufholung betrifft die unter Punkt 13 beschriebene Zuschreibung betreffend den chinesischen Produktionsstandort, für welchen im Jahr 2014 eine Wertminderung in Höhe von TEUR 2.342 erfasst worden war.

22. MATERIALAUFWAND UND BEZOGENE LEISTUNGEN

	2015	2014
Materialaufwand	68.814	67.726
Aufwand für bezogene Leistungen	5.031	4.742
	73.845	72.468

23. PERSONALAUFWAND

	2015	2014
Löhne	8.365	9.022
Gehälter	9.075	9.704
Aufwendungen für Abfertigungen und MVK-Beiträge	598	611
Aufwendungen für Altersversorgung	79	-125
Gesetzlicher Sozialaufwand	4.866	5.344
Sonstiger Sozialaufwand	646	309
	23.629	24.865

Für beitragsorientierte Pläne (Mitarbeitervorsorgekasse für Konzernmitarbeiter in Österreich) wurden im Geschäftsjahr Aufwendungen in Höhe von TEUR 115 (Vorjahr: TEUR 116) erfasst. In den Aufwendungen für Abfertigungen sind freiwillige Abfertigungen in Höhe von TEUR 230 (Vorjahr: TEUR 166) enthalten.

Die laufenden Bezüge des Vorstandes, einschließlich der Bezüge von verbundenen Unternehmen, und die Aufsichtsratsvergütungen betragen:

	2015	2014
Laufende Bezüge aktiver Vorstand	395	502
Pensionsabfindung aktiver Vorstand	0	908
	395	1.410
Aufsichtsrat	2015	2014
	24	24

In den Vergleichszahlen des Vorjahres ist eine teilweise Ablöse in Höhe von TEUR 908 des Pensionsanspruches eines aktiven Vorstandsmitgliedes bei gleichzeitigem Verzicht auf einen weiteren Teil in Höhe von TEUR 303 der Ansprüche enthalten.

Im Geschäftsjahr 2015 resultieren aus Beiträgen an Mitarbeitervorsorgekassen für Vorstandsmitglieder, einschließlich Beiträgen von verbundenen Unternehmen, insgesamt Aufwendungen in Höhe von TEUR 6 (Vorjahr: TEUR 7).

Für Mitglieder der Geschäftsleitung der Linz Textil-Gruppe (Vorstandsmitglieder der Linz Textil Holding AG sowie Geschäftsführer von Gruppenmitgliedern) wurden für beitragsorientierte Pläne (Mitarbeitervorsorgekasse) im Geschäftsjahr TEUR 15 (Vorjahr: TEUR 14) entrichtet.

Es wurden an Mitglieder des Vorstandes, der Geschäftsführung bzw. des Aufsichtsrates keine Darlehen gewährt.

24. SONSTIGE BETRIEBLICHE AUFWENDUNGEN

	2015	2014
Vertriebsaufwendungen	6.463	5.332
Ausgangsfrachten	3.516	3.791
Instandhaltungsaufwand	3.720	3.678
Risikovorsorgen, Wertberichtigungen und Schadensfälle	156	242
Betriebliche Steuern	254	145
Buchverluste aus Anlagenabgängen	96	10
Versicherungsprämien	642	632
Verpackung	348	356
Fremdwährungsverluste	653	191
Übrige sonstige Aufwendungen	1.456	1.214
	17.304	15.591

Die in den übrigen sonstigen Aufwendungen enthaltenen auf das Geschäftsjahr entfallenden Aufwendungen für den Konzernabschlussprüfer (BDO Austria GmbH) betreffen:

	2015	2014
Aufwendungen für die Prüfung des Konzernabschlusses	19	18
Aufwendungen für andere Bestätigungsleistungen	49	49
Sonstige Leistungen	3	24
	71	91

Für ausländische Netzwerkpartner der BDO Austria GmbH fielen Aufwendungen für Bestätigungsleistungen in Höhe von TEUR 23 (Vorjahr: TEUR 21) an.

25. WERTMINDERUNGEN

Im Spätsommer 2015 hat der Hauptlieferant der Viskosefasern für die Gamproduktion in der Spinnerei Linz mitgeteilt, dass er im Verlauf des ersten Halbjahres 2016 die Belieferung der Textilfaser „Zellwolle glänzend“ deutlich reduzieren wird. Nach Evaluierung der sich daraus ergebenden Auswirkungen auf die Unternehmenslage wird von erforderlichen Anpassungsmaßnahmen ausgegangen. Wie mit Ad hoc-Meldung vom 14. Oktober 2015 bekanntgegeben, soll die Gamproduktion in der Spinnerei Linz mit 30. Juni 2016 geschlossen und der Produktionsbetrieb stillgelegt werden. Ein Teil der bestehenden bisherigen Produktionskapazität wird zum Standort in Kroatien verlagert. Die Bereiche Marketing und Vertrieb sowie ein Großteil der Transport- und Lagerlogistik bleiben von der Produktionsverlagerung unberührt und werden weiterhin am Unternehmensstandort in Linz zentral zusammengefasst.

Aufgrund dieser Strukturveränderung waren Anzeichen für eine Wertminderung von Teilen der für die Spinnerei spezifischen Produktionsinfrastruktur am Standort in Linz gegeben, die eine Überprüfung der Werthaltigkeit nach IAS 36 erforderlich gemacht haben.

Hinsichtlich des Maschinenparks mit einem Buchwert von TEUR 1.152 ist auf Basis der vorliegenden Informationen keine Wertminderung gegeben, da die Maschinen zu einem Teil im Zuge der geplanten Produktionsverlagerung nach Kroatien den Standort innerhalb des Konzerns wechseln bzw. die übrigen Maschinen auf Basis der am Markt beobachtbaren Preise (auch nach Abzug von Veräußerungskosten) jedenfalls zu ihrem Buchwert verkauft werden können. Die Infrastruktur für die Transport- und Lagerlogistik mit einem Buchwert von TEUR 3.070 wird auch nach einer Produktionsverlagerung am Standort Linz unverändert weitergenutzt und ist daher von der Umstrukturierung nicht betroffen.

Die verbleibenden Buchwerte in Höhe von rund TEUR 1.936 betreffen die Produktionsliegenschaft (Fabrikhalle einschließlich Sozial- und Nebenräume) mit etwas über 14.500 m² sowie spezifische Betriebs- und Geschäftsausstattung.

Für die Produktionsliegenschaft wurde der beizulegende Zeitwert unter Zugrundelegung alternativer Nutzungsmöglichkeiten ermittelt, die insbesondere in der Vermietung der Immobilie gesehen werden. Ausgehend von den Quadratmetermieten von bereits vermieteten Teilen einer Produktionshalle am Standort in Linz wurden entsprechende Vergleiche mit von am Markt beobachteten Inputfaktoren (insbesondere ortsübliche Mieten) angestellt, wobei im Basisszenario von einer Vermietung der Fabrikhalle für Lager- und Logistikzwecke und damit nicht von einer Vermietung an produzierende Unternehmen ausgegangen wurde. Die für den Werthaltigkeitstest herangezogene Quadratmetermiete liegt bei EUR 3,5 im Monat. Dem aufgrund der Größe der Flächen vorhandenen Leerstandsrisiko wurde durch Berücksichtigung eines Abschlages von 20 % auf die jährlichen Nettomietenerlöse Rechnung getragen. Aufgrund des guten baulichen Zustands der Liegenschaft wurde eine Restnutzungsdauer von 20 Jahren angesetzt, in welcher voraussichtlich keine wesentlichen Instandhaltungsmaßnahmen anfallen werden. Für die Ertragswertermittlung wurde ein Kapitalisierungszinssatz von 6% herangezogen, welcher aus marktüblichen Werten abgeleitet wurde.

Auf Basis dieser Annahmen ergibt sich ein beizulegender Zeitwert für die Produktionsliegenschaft samt Nebenräumen im gegenwertigen Zustand in Höhe von TEUR 5.239, welcher deutlich über dem Buchwert liegt. Da eine Buchwertdeckung bereits im Basisszenario (Vermietung für Lager- und Logistikzwecke) gegeben ist, wurden weiterführende Berechnungen für eine möglicherweise auch höherwertigere Vermietung an Produktionsunternehmen nicht mehr angestellt.

Der so ermittelte beizulegende Zeitwert ist als Level 3-Wert nach der Hierarchie des IFRS 13 einzustufen.

Eine Wertminderung ist hingegen für spezifische Betriebs- und Geschäftsausstattung mit einem Buchwert von TEUR 111 gegeben, da diese nach Einstellung der Produktion nicht mehr weiter genutzt werden kann. Für diese Anlagen wurde daher ein Wertminderungsaufwand von TEUR 111 erfolgswirksam erfasst.

Der Wertminderungsaufwand ist zur Gänze dem Segment „textile Halbfabrikate“ zuzuordnen.

Im Vorjahr wurde für das chinesische Werk ein Wertminderungsaufwand in Höhe von TEUR 2.342 erfasst, welcher im Ausmaß von TEUR 1.238 auf Bauten auf fremden Grund sowie in Höhe von TEUR 1.104 auf technische Anlagen und Maschinen entfallen ist (ebenfalls dem Segment „textile Halbfabrikate“ zuzuordnen).

26. SONSTIGE FINANZERTRÄGE

	2015	2014
Erhaltene Dividenden	302	311
Erträge aus dem Abgang von finanziellen Vermögenswerten	2.229	1.700
Erträge aus der Marktbewertung von Devisentermingeschäften	75	18
Summe	2.606	2.029

27. SONSTIGE FINANZ-AUFWENDUNGEN

	2015	2014
Abschreibungen auf finanzielle Vermögenswerte	439	107
Verluste aus dem Abgang von finanziellen Vermögenswerten	20	4
Aufwendungen aus der Marktbewertung von Devisentermingeschäften	62	528
Summe	521	639

28. NETTOERGEBNIS AUS FINANZ-INSTRUMENTEN

Das Nettoergebnis der Finanzinstrumente nach Klassen bzw. Bewertungskategorien gemäß IAS 39 setzt sich wie folgt zusammen:

2015	aus Zinsen/ Dividenden	aus der Folgebewertung				aus Abgang	Summe
		zum beizu- legenden Zeitwert	Währungs- umrechnung	Wert- berichtigung	Wert- aufholung		
Kredite und Forderungen	69	0	125	-180	115	0	129
Finanzielle Vermögenswerte der Kategorie Available-for-Sale	838	-2.701	0	-440	0	2.210	-93
Finanzanlagen (Beteiligungen)	40	0	0	0	0	0	40
Erfolgswirksam zum beizulegenden Zeitwert bewertete finanzielle Vermögenswerte / Verbindlichkeiten (zu Handelszwecken gehalten / Derivate ohne Hedge-Beziehung)	0	75	0	0	0	-62	13
Finanzielle Verbindlichkeiten zu fortgeführten Anschaffungskosten	-267	0	173	0	0	0	-94
Summe	680	-2.626	298	-620	115	2.148	-5

2014	aus Zinsen/ Dividenden	aus der Folgebewertung				aus Abgang	Summe
		zum beizu- legenden Zeitwert	Währungs- umrechnung	Wert- berichtigung	Wert- aufholung		
Kredite und Forderungen	62	0	137	-38	159	0	320
Finanzielle Vermögenswerte der Kategorie Available-for-Sale	1.138	-3.711	0	-107	0	1.696	-984
Finanzanlagen (Beteiligungen)	18	0	0	0	0	0	18
Erfolgswirksam zum beizulegenden Zeitwert bewertete finanzielle Vermögenswerte / Verbindlichkeiten (zu Handelszwecken gehalten / Derivate ohne Hedge-Beziehung)	0	-510	0	0	0	0	-510
Finanzielle Verbindlichkeiten zu fortgeführten Anschaffungskosten	-480	0	6	0	0	0	-474
Summe	738	-4.221	143	-145	159	1.696	-1.630

29. ERTRAGSTEUERN

Bei der Kategorie der finanziellen Vermögenswerte Available-for-Sale wurde ein Betrag von TEUR -2.701 (Vorjahr: TEUR -3.711) über das sonstige Ergebnis erfasst.

Die Zinsen aus Finanzinstrumenten werden im Finanzerfolg ausgewiesen. Die Zinserträge auf im Vorjahr wertgeminderte finanzielle Vermögenswerte betragen TEUR 0 (Vorjahr: TEUR 13). Die Wertberichtigungen auf Forderungen aus Lieferungen und Leistungen werden in den sonstigen betrieblichen Aufwendungen ausgewiesen.

Der Ertragsteueraufwand bzw. die Ertragsteuergutschrift umfasst sowohl die von den einzelnen Gesellschaften tatsächlich gezahlten oder geschuldeten Steuern als auch die latenten Steuerabgrenzungen.

	2015	2014
Laufender Steueraufwand	847	1.106
Latenter Steueraufwand/-ertrag	333	214
Ertragsteuern	1.180	1.320

Die zum 31.12.2015 und 31.12.2014 ausgewiesenen aktiven und passiven latenten Steuerabgrenzungen ergeben sich aus folgenden zeitlich begrenzten Unterschieden zwischen den Wertansätzen in der Steuerbilanz und im IFRS-Konzernabschluss:

	2015		2014	
	Aktiva	Passiva	Aktiva	Passiva
Unterschiedliche Nutzungsdauern Immaterielle Vermögenswerte	0	1	0	0
Unterschiedliche Abschreibungsmethoden bzw. Nutzungsdauern von Sachanlagen	405	644	435	86
Unterschiedliche Bewertungsmethoden Wertpapiere, Neubewertung Available for Sale	0	70	0	786
Unterschiedliche Wertansätze Sonstige finanzielle Vermögenswerte	22	0	36	16
steuerliche Investitionsförderungen	0	3.152	0	3.412
Unterschiedliche Wertansätze Rückstellungen für Sozialkapital	1.826	0	1.759	0
Verlustvortrag	0	0	0	0
	2.253	3.867	2.230	4.300
Saldierung	-2.142	-2.142	-2.101	-2.101
Aktive/Passive latente Steuern	111	1.725	129	2.199

Insgesamt bestehen steuerliche Verlustvorträge in Höhe von TEUR 6.714 (Vorjahr: TEUR 5.227). Die Nutzbarkeit der Verlustvorträge ist zeitlich begrenzt.

Die zum 31.12.2015 bestehenden Verlustvorträge betreffen ausschließlich die chinesische Tochtergesellschaft. Aufgrund der wirtschaftlich schwierigen Situation am Standort in China wurden wie auch schon im Vorjahr keine aktiven latenten Steuern auf Verlustvorträge und temporäre Differenzen des Jahres 2015 angesetzt, da aktuell nicht mit einer Realisierung derartiger Vermögenswerte gerechnet werden kann. In diesem Zusammenhang ist vor allem zu berücksichtigen, dass die chinesische Tochtergesellschaft im Rahmen eines Share-Deals verkauft werden soll und in diesem Fall die Verlustvorträge auf den Erwerber übergehen, wodurch es zu einem Untergang der Verlustvorträge für die Linz Textil Gruppe kommen wird.

Für sämtliche steuerliche Verlustvorträge in Höhe von TEUR 6.714 (Vorjahr: TEUR 5.227) bzw. latente Steuern in Höhe von TEUR 1.679 (Vorjahr: TEUR 1.306) wurden daher keine latenten Steuern angesetzt.

Von den steuerlichen Verlustvorträgen ist nach dem chinesischen Steuerrecht ein Betrag von umgerechnet TEUR 1.354 (Vorjahr: TEUR 0) nur noch im nächsten Jahr nutzbar, ein Betrag von TEUR 3.917 (Vorjahr: TEUR 2.308) binnen längstens drei Jahren zu verwerten, ein Betrag von TEUR 5.583 (Vorjahr: TEUR 3.667) innerhalb der nächsten vier Jahre zu nutzen und ein Betrag von TEUR 6.714 (Vorjahr: TEUR 5.227) maximal fünf Jahre ab dem Bilanzstichtag vortragsfähig. Im Hinblick auf die bestehende Verkaufsabsicht kommt dieser zeitlichen Beschränkung aus Sicht des

Konzerns jedoch ohnehin keine Bedeutung zu.

In der Berechnung der aktiven latenten Steuern sind steuerliche Teilwertabschreibungen gem. § 12 Abs. 3 Z 2 KStG in Höhe von TEUR 84 (Vorjahr TEUR 126) enthalten.

Die Ursachen für den Unterschied zwischen der unter Anwendung des österreichischen Körperschaftsteuersatzes von 25 % erwarteten Steuerbelastung und dem ausgewiesenen Ertragsteueraufwand stellen sich wie folgt dar:

	2015	2014
Ergebnis vor Steuern	4.435	17
Erwartete Steuerbelastung (=Ergebnis vor Steuern x Steuersatz 25 %)	1.109	4
Verminderung der Steuerbelastung durch:		
Steuerfreie Beteiligungserträge	-84	-82
Steuerfreie Prämien und sonstige steuerfreie Erträge	-14	-10
Abweichende ausländische Steuersätze	-54	-44
Erhöhung der Steuerbelastung durch:		
Aperiodische Steuern	-56	13
Anpassung (Wertberichtigung) Verlustvorträge	250	1.309
Nicht erstattbare ausländische Quellensteuern	16	0
Sonstige Posten (insbesondere nicht abzugsfähige Aufwendungen)	13	130
Effektive Steuerbelastung	1.180	1.320

Der im Vorjahr im Vergleich zum theoretischen Steueraufwand deutlich höhere tatsächliche Steueraufwand war auf Wertberichtigungen im Zusammenhang von in der Vergangenheit aktivierten Verlustvorträgen bzw. nicht angesetzten latenten Steuern auf Verluste des Jahres 2014 bei der chinesischen Tochtergesellschaft zurückzuführen.

Latente Steuerverbindlichkeiten, die durch temporäre Differenzen im Zusammenhang mit Beteiligungen an Tochterunternehmen entstehen, werden nicht angesetzt, wenn der Zeitpunkt der Umkehrung der temporären Differenzen vom Konzern bestimmt werden kann und es wahrscheinlich ist, dass sich die temporären Differenzen in absehbarer Zeit aufgrund dieses Einflusses umkehren werden. Die Summe derartiger temporärer Differenzen für die keine latenten Steuerschulden bilanziert werden beträgt TEUR 28.605 (Vorjahr: TEUR 29.615).

Die im sonstigen Ergebnis erfassten Ertragsteuern gliedern sich wie folgt:

	2015			2014		
	vor Steuern TEUR	Steueraufwand TEUR	nach Steuern TEUR	vor Steuern TEUR	Steueraufwand TEUR	nach Steuern TEUR
Versicherungsmathematische Ergebnisse	-205	51	-154	-468	117	-351
Marktbewertung von zur Veräußerung verfügbaren Wertpapieren	-2.701	717	-1.984	-3.711	928	-2.783
	-2.906	768	-2.138	-4.179	1.045	-3.134

30. ERLÄUTERUNGEN ZUR GELDFLUSS- RECHNUNG

Die Geldflussrechnung zeigt, wie sich die Zahlungsmittel des Konzerns im Laufe des Berichtsjahres durch Mittelzu- und Mittelabflüsse verändert haben. Innerhalb der Geldflussrechnung wird zwischen Zahlungsströmen aus der Geschäftstätigkeit, der Investitionstätigkeit und der Finanzierungstätigkeit unterschieden. Die in der Geldflussrechnung ausgewiesene Liquidität umfasst Kassabestand und Guthaben bei Kreditinstituten. Dieser Fondsmittelbestand ist mit einem Betrag in Höhe von TEUR 1.503 in der Bilanz unter dem Posten „Zahlungsmittel“ und mit einem Betrag in Höhe von TEUR 390 im Posten „Zur Veräußerung gehaltene Vermögenswerte“ enthalten und betrifft dort die Geldmittelbestände der chinesischen Tochtergesellschaft.

Die Darstellung der operativen Teile der Geldflussrechnung erfolgt nach der indirekten Methode. Im Bereich der Investitionstätigkeit wurden Bereinigungen für noch nicht bezahlte Verbindlichkeiten im Zusammenhang mit Investitionsvorgängen im Ausmaß von TEUR 523 (Vorjahr TEUR 24) vorgenommen. Wesentliche unbare Erträge bestehen in Höhe von TEUR 103 aus Wechselkursdifferenzen im Zusammenhang mit der Umrechnung eines im Konzern gewährten Darlehens in die funktionale Währung der chinesischen Tochtergesellschaft.

SONSTIGE Angaben

LEASING- VERHÄLTNISSE

Die Linz Textil-Gruppe macht keinen Gebrauch von Finanzierungsleasing – weder als Leasinggeber noch als Leasingnehmer. Es bestehen jedoch Operate-Leasing-Verhältnisse als Leasingnehmer, die mehrere Personenkraftwagen sowie Geschäftsmieten betreffen.

Die Aufwendungen aus den genannten Operate-Leasing-Verträgen betragen im Geschäftsjahr TEUR 428 (Vorjahr: TEUR 382).

Die Operate-Leasing-Verträge sind mit Ausnahme einer Geschäftsmiete unter Einhaltung der maßgeblichen Kündigungsfristen jederzeit auflösbar. Bei einer Geschäftsmiete besteht ein auf fünf Jahre abgeschlossener Vertrag, welcher neben Mindestzinsvereinbarungen auch umsatzabhängige Miettangente vorsieht. Die im Geschäftsjahr 2015 angefallenen umsatzabhängigen Zahlungen betragen TEUR 4 (Vorjahr: TEUR 0). Für die nächsten fünf Jahren wird mit Mietzahlungen in Höhe von TEUR 1.298 (Vorjahr: TEUR 847) gerechnet (davon für das Jahr 2016: TEUR 423).

FINANZINSTRUMENTE, FINANZRISIKO- UND KAPITALMANAGEMENT

Finanzrisikomanagement

Als ein international tätiges Unternehmen ist die Linz Textil-Gruppe sowohl allgemeinen als auch branchenspezifischen Risiken ausgesetzt. Um angemessen und rechtzeitig auf sich abzeichnende Risiken reagieren zu können, sind konzernweit interne Kontrollsysteme implementiert.

Die Grundlage für die Überwachung und Steuerung von Risiken im Finanzbereich bilden einheitliche Konzernrichtlinien. Diesbezüglich bestehen unter anderem Regelungen für die Behandlung des Zins- und Währungsrisikos sowie für Kredit- und Liquiditätsrisiken.

Unter den finanziellen Vermögenswerten der Kategorie Available-for-Sale werden am Kapitalmarkt notierende Aktien und Schuldtitel ausgewiesen. Die Bewertung erfolgt mit dem am Kapitalmarkt festgesetzten Kurs zum jeweiligen Bilanzstichtag. In Abhängigkeit von der wirtschaftlichen Entwicklung der Unternehmen, der allgemeinen Stimmung am Kapitalmarkt sowie der Entwicklung der Zinsen unterliegen die Börsenkurse regelmäßig Schwankungen, somit besteht in diesem Zusammenhang ein **Marktwertisiko**. Daraus ergeben sich Auswirkungen auf den Buchwert der finanziellen Vermögenswerte sowie auf das Eigenkapital des Konzerns. Die Linz Textil-Gruppe begegnet diesen Risiken durch Diversifizierung der Veranlagungen sowie durch sorgsame Auswahl und ein aktives Portfoliomanagement. Im Hinblick auf die solide Eigenkapitalausstattung des Konzerns sowie die ausreichende Liquidität kann die Linz Textil-Gruppe die Entwicklungen beobachten und ist zu keinen kurzfristigen Verkäufen gezwungen.

Die aus dem operativen Geschäft resultierenden **Währungsrisiken** werden zum einen durch einen konzerninternen Ausgleich der jeweiligen Fremdwährungsströme und zum anderen durch den Einsatz einzelner derivativer Finanzinstrumente, vor allem Devisentermingeschäfte, wirksam begrenzt. Darüber hinaus werden keine derivativen Finanzinstrumente eingesetzt.

Risiken aus der **Veränderung des Zinsniveaus** haben aufgrund der untergeordneten Bedeutung der langfristigen Finanzierung in der Linz Textil-Gruppe keine wesentliche Auswirkung auf die Vermögens-, Finanz- und Ertragslage des Konzerns. Die im Geschäftsjahr 2013 aufgenommene Finanzierung unterliegt einem fixen Zinssatz.

Das **Kreditrisiko** bei Forderungen gegenüber Kunden kann als gering eingeschätzt werden, da die Bonität neuer und bestehender Kunden laufend geprüft wird. Zusätzlich wird durch die bestehenden Kreditversicherungen das Ausfallsrisiko wirksam begrenzt, sodass der jeweilige Selbstbehalt im Rahmen der Versicherung das maximale Ausfallsrisiko darstellt. Durch eine breit gestreute Kundenstruktur wird die Konzentration von Ausfallsrisiken vermieden.

Der Linz Textil-Gruppe stehen ausreichend finanzielle Mittel zur Verfügung, sodass sie im Berichtszeitraum jederzeit in der Lage war, ihren finanziellen Verpflichtungen pünktlich und vollständig nachzukommen. Nicht benötigte liquide Mittel werden kurzfristig veranlagt. Aufgrund der geringen Finanzverschuldung des Konzerns, kann das **Liquiditätsrisiko** als gering erachtet werden.

Eigenkapitalmanagement

Die Eigenkapitalquote der Linz Textil-Gruppe beträgt am Bilanzstichtag 78,52 % (Vorjahr: 81,32 %). Ziel unseres Eigenkapitalmanagements ist es, durch eine solide Eigenkapitalquote den Risiken des sich ändernden Marktes gewachsen zu sein.

Eine derartige Quote verleiht der Gruppe den nötigen Spielraum, um aktiv auf Änderungen des Marktumfeldes reagieren zu können. Darüber hinaus soll dieser hohe Eigenkapitalanteil die Grundlage für eine kontinuierliche Dividendenpolitik bilden und dazu dienen, den Aktionären eine angemessene Verzinsung ihres eingesetzten Kapitals sicherzustellen.

BUCHWERTE, BEIZULEGENDE ZEITWERTE...

...und Wertansätze nach Bewertungskategorien

Die Buchwerte, beizulegenden Zeitwerte und Wertansätze der finanziellen Vermögenswerte (aktivseitige Finanzinstrumente) setzen sich wie folgt nach Klassen bzw. Bewertungskategorien gemäß IAS 39 zusammen:

	Buchwert	Beizu- legender Zeitwert	Klassifikation nach IAS 39							
			Zum beizulegenden Zeitwert				Zu fortgeführten Anschaffungskosten			
			Gewinn- und Verlust		Sonstiges Ergebnis		Kredite und Forderungen	Bis zur Endfälligkeit gehaltene Finanzinve- stitionen	Available- for-Sale	
Durch Widmung beim erstmaligen Ansatz	Zu Handels- zwecken gehalten	Available- for-Sale	Derivate mit Hedge- Beziehung							
31.12.2015										
Finanzielle Vermögenswerte										
Finanzanlagen (Beteiligungen)	375	-	0	0	0	0	0	0	0	375
Finanzanlagen (Ausleihungen)	164	164	0	0	0	0	164	0	0	0
Forderungen aus Lieferungen und Leistungen	9.316	9.316	0	0	0	0	9.316	0	0	0
Finanzielle Vermögenswerte (Wertpapiere)	7.706	7.706	0	0	7.706	0	0	0	0	0
Sonstige kurzfristige finanzielle Vermögenswerte	1.906	1.906	0	0	0	0	1.906	0	0	0
Davon Derivate	0	0	0	0	0	0	0	0	0	0
Zahlungsmittel und -äquivalente	1.503	1.503	0	0	0	0	1.503	0	0	0
Summe	20.970	20.595	0	0	7.706	0	12.889	0	0	375
31.12.2014										
Finanzielle Vermögenswerte										
Finanzanlagen (Beteiligungen)	373	-	0	0	0	0	0	0	0	373
Finanzanlagen (Ausleihungen)	164	164	0	0	0	0	164	0	0	0
Forderungen aus Lieferungen und Leistungen	12.982	12.982	0	0	0	0	12.982	0	0	0
Finanzielle Vermögenswerte (Wertpapiere)	21.346	21.346	0	0	21.346	0	0	0	0	0
Sonstige kurzfristige finanzielle Vermögenswerte	914	914	0	62	0	0	852	0	0	0
Davon Derivate	62	62	0	62	0	0	0	0	0	0
Zahlungsmittel und -äquivalente	5.155	5.155	0	0	0	0	5.155	0	0	0
Summe	40.934	40.561	0	62	21.346	0	19.153	0	0	373

Die Zahlungsmittel und -äquivalente, Forderungen aus Lieferungen und Leistungen sowie sonstige kurzfristige Forderungen haben überwiegend kurze Restlaufzeiten. Daher entsprechen deren Buchwerte zum Bilanzstichtag näherungsweise dem beizulegenden Zeitwert. Die beizulegenden Zeitwerte von Finanzanlagen und sonstigen langfristigen Forderungen entsprechen, sofern wesentlich, den Barwerten der mit den Vermögenswerten verbundenen Zahlungen unter Berücksichtigung der jeweils aktuellen Marktparameter.

Die bei den jeweiligen Klassen angegebenen beizulegenden Zeitwerte (Fair Values) beziehen sich nur auf Finanzinstrumente und beinhalten auch die Buchwerte der Kategorie „Available-for-Sale“ (zu Anschaffungskosten). Beteiligungen werden gemäß IAS 39 als zur Veräußerung verfügbare finanzielle Vermögenswerte eingestuft, werden aber zu Anschaffungskosten abzüglich Wertminderungen bewertet, da beizulegende Zeitwerte nicht verlässlich ermittelbar sind zumal es sich um nicht notierte Anteile handelt.

Die Buchwerte der finanziellen Vermögenswerte, bzw. bei kreditversicherten Forderungen der Selbstbehalt, repräsentieren das maximale Kreditrisiko zum Bilanzstichtag.

Die Buchwerte, beizulegenden Zeitwerte und Wertansätze der finanziellen Schulden (passivseitige Finanzinstrumente) setzen sich wie folgt nach Klassen bzw. Bewertungskategorien gemäß IAS 39 zusammen:

	Buchwert	Beizulegender Zeitwert	Klassifikation nach IAS 39				Zu fortgeführten Anschaffungskosten
			Zum beizulegenden Zeitwert			Sonstiges Ergebnis	
			Gewinn- und Verlustrechnung		Derivate mit Hedge-Beziehung		
			Durch Widmung beim erstmaligen Ansatz	Zu Handelszwecken gehalten			
31.12.2015							
Finanzielle Verbindlichkeiten							
Verzinsliche Verbindlichkeiten	5.957	5.959	0	0	0	5.957	
Verbindlichkeiten aus Lieferungen und Leistungen	1.276	1.276	0	0	0	1.276	
Übrige kurzfristige finanzielle Verbindlichkeiten	2.902	2.902	0	43	0	2.859	
Davon Derivate	43	43	0	43	0	0	
Summe	10.135	10.137	0	43	0	10.092	
31.12.2014							
Finanzielle Verbindlichkeiten							
Verzinsliche Verbindlichkeiten	3.000	3.007	0	0	0	3.000	
Verbindlichkeiten aus Lieferungen und Leistungen	4.076	4.076	0	0	0	4.076	
Übrige kurzfristige finanzielle Verbindlichkeiten	2.779	2.779	0	118	0	2.661	
Davon Derivate	118	118	0	118	0	0	
Summe	9.855	9.862	0	118	0	9.737	

Verbindlichkeiten aus Lieferungen und Leistungen sowie sonstige Verbindlichkeiten haben regelmäßig kurze Restlaufzeiten; die bilanzierten Werte stellen näherungsweise die beizulegenden Zeitwerte dar. Die beizulegenden Zeitwerte der verzinslichen Verbindlichkeiten und der sonstigen finanziellen Verbindlichkeiten werden, sofern wesentlich, als Barwerte der mit den Schulden verbundenen Zahlungen unter Zugrundelegung der jeweils gültigen Marktparameter ermittelt.

HIERARCHIE DER ERMITTLUNG DER BEIZULEGENDEN ZEITWERTE

Für jene Finanzinstrumente, die systematisch zum beizulegenden Zeitwert (Fair Value) bewertet werden, werden gemäß IFRS 7 die Levels der Bewertung angegeben. Die folgende Aufstellung analysiert die zum beizulegenden Zeitwert bewerteten Instrumente nach der Art der Bewertungsmethode. Dazu wurden drei Levels von Bewertungsmethoden definiert:

- Level 1: Preisnotierung für identische Vermögenswerte oder Schulden auf einem aktiven Markt (ohne Anpassung)
- Level 2: Inputs, die für Vermögenswerte oder Schulden entweder direkt (z.B. als Preise) oder indirekt (z.B. abgeleitet von Preisen) beobachtbar sind und nicht unter Level 1 fallen
- Level 3: Inputs für Vermögenswerte oder Schulden, die keine am Markt beobachtbaren Daten darstellen

	Level 1 TEUR	Level 2 TEUR	Level 3 TEUR	Summe TEUR
31.12.2015				
Finanzielle Vermögenswerte				
Zur Veräußerung verfügbare finanzielle Vermögenswerte	7.506	200	0	7.706
Derivative finanzielle Vermögenswerte	0	0	0	0
	7.506	200	0	7.706
Finanzielle Verbindlichkeiten				
Derivative finanzielle Verbindlichkeiten	0	-43	0	-43
	0	-43	0	-43
Summe	7.506	157	0	7.663

	Level 1 TEUR	Level 2 TEUR	Level 3 TEUR	Summe TEUR
31.12.2014				
Finanzielle Vermögenswerte				
Zur Veräußerung verfügbare finanzielle Vermögenswerte	20.639	707	0	21.346
Derivative finanzielle Vermögenswerte	0	62	0	62
	20.639	769	0	21.408
Finanzielle Verbindlichkeiten				
Derivative finanzielle Verbindlichkeiten	0	-118	0	-118
	0	-118	0	-118
Summe	20.639	651	0	21.290

Level 1-Bewertungen betreffen beizulegende Zeitwerte von börsennotierten Wertpapieren, die den Börsenkursen entsprechen.

Level 2-Bewertungen werden vorgenommen, wenn keine Börsenkurse vorliegen unter Anwendung marktüblicher Verfahren unter Zugrundelegung instrumentenspezifischer Marktparameter.

RESTLAUFZEITEN-ANALYSE

Die Buchwerte und Restlaufzeiten der finanziellen Schulden setzen sich wie folgt zusammen:

	Buchwert	Restlaufzeit		
		bis 1 Jahr	über 1 Jahr bis 5 Jahre	über 5 Jahre
31.12.2015				
Verzinsliche Verbindlichkeiten	5.957	5.957	0	0
Verbindlichkeiten aus Lieferungen und Leistungen	1.276	1.276	0	0
Übrige kurzfristige finanzielle Verbindlichkeiten	2.902	2.902	0	0
Davon Derivate	43	43	0	0
Summe	10.135	10.135	0	0
31.12.2014				
Verzinsliche Verbindlichkeiten	3.000	0	3.000	0
Verbindlichkeiten aus Lieferungen und Leistungen	4.076	4.076	0	0
Übrige kurzfristige finanzielle Verbindlichkeiten	2.779	2.779	0	0
Davon Derivate	118	118	0	0
Summe	9.855	6.855	3.000	0

ANALYSE DER VERTRAGLICH VEREINBARTEN ZINS- UND TILGUNGSAHLUNGEN

	Buchwert 31.12.2015	Cash Flows 2016			Cash Flows 2017 - 2020			Cash Flows ab 2021		
		Zinsen fix	Zinsen variabel	Tilgung	Zinsen fix	Zinsen variabel	Tilgung	Zinsen fix	Zinsen variabel	Tilgung
Verzinsliche Verbindlichkeiten	5.957	55	45	5.957	0	0	0	0	0	0
Verbindlichkeiten aus Lieferungen und Leistungen	1.276	0	0	1.276	0	0	0	0	0	0
Übrige kurzfristige finanzielle Verbindlichkeiten	2.902	0	0	2.902	0	0	0	0	0	0
Davon Derivate	43	0	0	43	0	0	0	0	0	0
Summe	10.135	55	45	10.135	0	0	0	0	0	0

	Buchwert 31.12.2014	Cash Flows 2015			Cash Flows 2016 - 2019			Cash Flows ab 2020		
		Zinsen fix	Zinsen variabel	Tilgung	Zinsen fix	Zinsen variabel	Tilgung	Zinsen fix	Zinsen variabel	Tilgung
Verzinsliche Verbindlichkeiten	3.000	56	0	0	24	0	3.000	0	0	0
Verbindlichkeiten aus Lieferungen und Leistungen	4.076	0	0	4.076	0	0	0	0	0	0
Übrige kurzfristige finanzielle Verbindlichkeiten	2.779	0	0	2.779	0	0	0	0	0	0
Davon Derivate	118	0	0	118	0	0	0	0	0	0
Summe	9.855	56	0	6.855	24	0	3.000	0	0	0

Einbezogen wurden alle finanziellen Schulden, die am Bilanzstichtag im Bestand waren und für die bereits Zahlungen vertraglich vereinbart waren. Planzahlen für zukünftige neue finanzielle Schulden gehen nicht ein. Fremdwährungsbeträge wurden jeweils mit dem Stichtagskassakurs umgerechnet. Die variablen Zinszahlungen aus den Finanzinstrumenten wurden unter Zugrundelegung der zuletzt vor dem Bilanzstichtag fixierten Zinssätze ermittelt. Jederzeit rückzahlbare finanzielle Verbindlichkeiten sind immer dem frühesten Laufzeitband zugeordnet.

DERIVATE UND HEDGING

Zur Sicherung des in Euro umgerechneten zahlbaren Betrags für bestimmte in US-Dollar denomierte Zahlungen hat die Linz Textil-Gruppe Devisentermingeschäfte abgeschlossen. Diese Devisentermingeschäfte dienen der wirtschaftlichen Absicherung, erfüllen jedoch formal nicht die Voraussetzungen für Hedge-Accounting gemäß IAS 39. In der nachfolgenden Tabelle sind die Nominalwerte und die bilanzierten beizulegenden Zeitwerte der derivativen Finanzinstrumente (Buchwerte) dargestellt.

	Währung	Nominalwert in TUSD	Buchwert	
			Negativer Marktwert in TEUR	Positiver Marktwert in TEUR
Devisentermingeschäfte 31.12.2015	USD	300	43	0
Devisentermingeschäfte 31.12.2014	USD	5.850	118	62

SENSITIVITÄTSANALYSEN

Grundlagen zu den Sensitivitätsanalysen

Zur Darstellung von wesentlichen Marktrisiken auf Finanzinstrumente verlangt IFRS 7 „Finanzinstrumente: Angaben“ Sensitivitätsanalysen, die die Auswirkungen von hypothetischen Änderungen von relevanten Risikovariablen auf Ergebnis und Eigenkapital zeigen. Die Linz Textil Holding AG ist im Wesentlichen dem Fremdwährungs- und dem Zinsänderungsrisiko ausgesetzt. Deshalb wurden für diese Marktrisiken entsprechende Sensitivitätsanalysen durchgeführt.

Als Basis zur Ermittlung der Auswirkungen durch die hypothetischen Änderungen der Risikovariablen wurden die betroffenen Bestände an Finanzinstrumenten zum Bilanzstichtag verwendet. Dabei wurde unterstellt, dass das jeweilige Risiko am Bilanzstichtag im Wesentlichen das Risiko während des Geschäftsjahres repräsentiert. Ein Risikoausgleich - etwa durch den Einsatz von derivativen Finanzinstrumenten - wurde entsprechend berücksichtigt.

Als Steuersatz wurde dabei einheitlich der österreichische Körperschaftsteuersatz in Höhe von 25 % verwendet.

Bei der Sensitivitätsanalyse für das Fremdwährungsrisiko wurden jene Währungsrisiken von Finanzinstrumenten, die in einer von der funktionalen Währung abweichenden Währung denominieren und monetärer Art sind einbezogen. Wechselkursbedingte Differenzen aus der Umrechnung von Abschlüssen in die Konzernwährung blieben unberücksichtigt.

Sensitivitätsanalyse für das Fremdwährungsrisiko

Wenn der Euro gegenüber den folgenden Währungen zum Bilanzstichtag um 10 % aufgewertet gewesen wäre, wären das Ergebnis (nach Steuern) und das Eigenkapital um die nachfolgend aufgeführten Beträge höher bzw. niedriger gewesen. Bei dieser Analyse wurde unterstellt, dass alle anderen Variablen, insbesondere Zinssätze, konstant bleiben.

	2015		2014	
	Ergebnis (nach Steuern)	Eigenkapital	Ergebnis (nach Steuern)	Eigenkapital
USD	-36	-36	-113	-113
GBP	-9	-9	-18	-18
CHF	0	0	-2	-2
Summe	-45	-45	-133	-133

Wenn der Euro gegenüber den oben angeführten Währungen zum Bilanzstichtag um 10 % abgewertet gewesen wäre, wäre der Effekt auf das Ergebnis (nach Steuern) und das Eigenkapital der gleiche wie oben, aber mit umgekehrtem Vorzeichen gewesen (unter der Annahme, dass alle anderen Variablen konstant bleiben).

Die Sensitivität des Eigenkapitals wurde bei den obigen Analysen ausschließlich vom Ergebnis (nach Steuern) beeinflusst. Erfolgsneutrale Eigenkapitalveränderungen würden sich mangels Hedge-Accounting nicht ergeben.

Sensitivitätsanalyse für das Zinsänderungsrisiko

Eine Änderung des Marktzinssatzes um 100 Basispunkte zum Bilanzstichtag hätte eine Erhöhung bzw. Verminderung des Ergebnisses (nach Steuern) und des Eigenkapitals um die folgenden Beträge ergeben. Bei dieser Analyse wurde unterstellt, dass alle anderen Variablen, insbesondere Wechselkurse, konstant bleiben.

	Ergebnis (nach Steuern)		Eigenkapital	
	Anstieg um 100 Basispunkte	Verminderung um 100 Basispunkte	Anstieg um 100 Basispunkte	Verminderung um 100 Basispunkte
31.12.2015				
Variabel verzinsten Finanzinstrumente	-11	+11	-11	+11
31.12.2014				
Variabel verzinsten Finanzinstrumente	+39	-39	+39	-39

Die Sensitivität des Eigenkapitals wurde bei den obigen Analysen ausschließlich vom Ergebnis (nach Steuern) beeinflusst.

Sensitivitätsanalyse für das Marktwertisiko

Eine Änderung der Kurswerte zum Bilanzstichtag um 10% hätte eine Erhöhung bzw. Verminderung des Gesamtergebnisses und des Eigenkapitals um die folgenden Beträge ergeben.

	2015				2014			
	Ergebnis (nach Steuern)		Eigenkapital		Ergebnis (nach Steuern)		Eigenkapital	
	+ 10 %	-10 %	+ 10 %	-10 %	+ 10 %	-10 %	+ 10 %	-10 %
Gewinn und Verlust	0	-304	0	-304	9	-436	9	-436
Sonstiges Ergebnis	578	-274	578	-274	1.592	-1.165	1.592	-1.165
Gesamt	578	-578	578	-578	1.601	-1.601	1.601	-1.601

PERSONALSTAND

Anzahl der Mitarbeiter	2015	2014
Bilanzstichtag	608	633
Jahresdurchschnitt	625	684
davon Arbeiter	435	473
davon Angestellte	190	211

GESCHÄFTS- BEZIEHUNGEN ZU NAHESTEHENDEN PERSONEN

Transaktionen mit nahe stehenden Personen und Unternehmen erfolgen zu fremdüblichen Konditionen.

Als nahe stehende Personen und Unternehmen werden in der Linz Textil-Gruppe die Vorstandsmitglieder des Mutterunternehmens sowie die Geschäftsführer der jeweiligen Konzernunternehmen definiert, wobei auch Unternehmen, über die diese Personen verfügen können, von dieser Definition erfasst sind. Darüber hinaus zählen auch Mitglieder des Aufsichtsrates zu der Gruppe der dem Konzern nahe stehenden Personen.

Die Kanzlei LeitnerLeitner GmbH Wirtschaftsprüfer und Steuerberater, bei welcher der Aufsichtsratsvorsitzende Mag. Reinhard Leitner Gesellschafter und Geschäftsführer ist, erbringt Beratungsleistungen für die Linz Textil-Gruppe. Das Gesamtvolumen der dabei im Geschäftsjahr 2015 angefallenen Honorare betrug netto TEUR 48 (Vorjahr: TEUR 30). Zum Stichtag bestanden gegenüber der LeitnerLeitner GmbH offene Verbindlichkeiten in Höhe von TEUR 9 (Vorjahr: TEUR 6).

Bis zu seinem Ausscheiden als Geschäftsführer der Vossen Bad GmbH mit August 2014 bestanden auch mit Herrn Hartl unter diese Kategorie zu beziehende Geschäftsbeziehungen. Im Jahr 2014 erbrachte seine Tischlerei Leistungen an den Konzern im Wert von insgesamt TEUR 13.

Mit dem Vorstand nahe stehenden Gesellschaften erfolgt ein Leistungsaustausch in geringfügigem Ausmaß. Aus diesen Leistungsbeziehungen hat die Linz Textil-Gruppe Erlöse in Höhe von TEUR 1 (Vorjahr: TEUR 2) erzielt und Aufwendungen in Höhe von TEUR 28 (Vorjahr TEUR: 57) geleistet. Gegenüber diesen Gesellschaften bestanden zum Stichtag offene Forderungen in Höhe von TEUR 1 (Vorjahr: TEUR 2), die Verbindlichkeiten betragen TEUR 0 (Vorjahr: TEUR 0).

Directors' dealings-Meldungen der Vorstandsmitglieder und der Aufsichtsratsmitglieder werden auf der Website der Österreichischen Finanzmarktaufsicht unter www.fma.gv.at veröffentlicht.

GESCHÄFTS- BEZIEHUNGEN MIT WEGEN UNWESENT- LICHKEIT NICHT KONSOLIDIERTEN UNTERNEHMEN

Geschäftsbeziehungen zwischen dem Konzern und wegen Unwesentlichkeit nicht konsolidierten Unternehmen werden zu fremdüblichen Bedingungen abgeschlossen und sind in folgenden Posten des Konzernabschlusses enthalten:

	2015	2014
Sonstiger betrieblicher Aufwand	170	173
Zinserträge	5	5
Ausleihungen	164	164

ERGEBNIS JE AKTIE

Das Ergebnis je Aktie wird gemäß IAs 33 ermittelt. Demnach sind zwei Kenngrößen, das unverwässerte und das verwässerte Ergebnis je Aktie zu berechnen und auszuweisen. Das unverwässerte Ergebnis je Aktie wird durch Division des auf die Aktionäre der Gesellschaft entfallenden Anteils am Jahresüberschuss (Periodenergebnis) durch die gewogene, durchschnittliche Anzahl an ausstehenden Aktien während des Geschäftsjahres ermittelt.

	2015	2014
Konzernergebnis in TEUR	3.254	-1.303
Gewichtete Anzahl der Aktien im Umlauf	300.000	300.000
Ergebnis je Aktie in EUR	10,85	-4,34
Dividende in EUR je Anteil	9,00	42,00

Das verwässerte Ergebnis je Aktie wird durch eine Anpassung der Anzahl ausgegebener Aktien unter der Annahme ermittelt, dass alle verwässerungsfähigen Aktienbezugsrechte tatsächlich ausgeübt werden. Weder zum 31.12.2015 noch zum 31.12.2014 liegen verwässernde Aktienbezugsrechte vor, so dass das verwässerte Ergebnis je Aktie ident mit dem unverwässerten Ergebnis je Aktie ist.

EREIGNISSE NACH DEM BILANZSTICHTAG

Im März 2016 hat sich der Konzern mit einem strategischen Partner über den Verkauf des Konzernunternehmens Linz (Nanjing) Viscose Yarn Co. Ltd. geeinigt. Der Käufer ist ebenfalls im Textilgeschäft tätig und zählt zu den größten Viskosefaserproduzenten in China. Die Unterzeichnung der Verträge sollte in den nächsten Tagen unmittelbar bevor stehen. Der Verkauf wird in zwei Schritten durchgeführt, wobei der Erwerber zunächst die Mehrheit der Anteile übernimmt. Nach Ablauf von 18 Monaten sind beide Vertragspartner berechtigt, vereinbarte Optionsrechte auszuüben, wodurch der Erwerber die Gesellschaft zur Gänze übernehmen wird. Die Verträge stehen unter üblichen aufschiebenden Bedingungen. Nach Erfüllung dieser Bedingungen soll in den nächsten Monaten das Closing der Transaktion erfolgen. Mit der Veräußerung trägt der Konzern den veränderten Marktverhältnissen am chinesischen Markt Rechnung. Die Linz Textil-Gruppe wird jedoch auch weiterhin auf den ostasiatischen Textilmärkten tätig sein.

Mit der Ad hoc-Meldung vom 14.10.2015 wurde mitgeteilt, dass die Garnproduktion in der Spinnerei Linz im Rahmen einer Strukturanpassung mit 30. Juni 2016 geschlossen und der Produktionsbetrieb stillgelegt wird. In der Zwischenzeit hat die Geschäftsführung weiter nach Möglichkeiten gesucht, die Stilllegung der Spinnerei Linz in das Jahr 2017 zu verschieben, um allfällige sich ergebende Marktchancen – dies auch im Gespräch mit dem Faserlieferanten – nutzen zu können. Die Weichenstellungen für die Verzögerung des Schließungsbeschlusses sind nun erfolgt. Der Schließungsplan für das Jahr 2017 bleibt aufrecht. Die Produktion in Linz wird mit deutlich reduzierter Kapazität provisorisch weitergeführt.

Darüber hinaus sind keine unternehmensspezifischen Ereignisse nach dem Bilanzstichtag bekannt, die einen wesentlichen Einfluss auf die Vermögens-, Finanz- und Ertragslage der Linz Textil-Gruppe haben könnten.

Die Organe der Linz Textil Holding AG sind:

Vorstand:
Dr. Dionys Lehner (Vorsitzender)
KR Manfred Kubera (Mitglied)

Aufsichtsrat:
Mag. Reinhard Leitner (Vorsitzender)
Mag. Anton Schneider (Vorsitzender-Stellvertreter)
Dr. Andreas Gassner
Dr. Günther Grassner

Die ELTEX Verwaltung GmbH hält 60,5% der Stimmrechte an der Linz Textil Holding Aktiengesellschaft.

Der Vorstand der Linz Textil Holding AG hat den Konzernabschluss am 29. März 2016 zur Weitergabe an den Aufsichtsrat freigegeben. Der Aufsichtsrat hat die Aufgabe, den Konzernabschluss zu prüfen und zu erklären, ob er den Konzernabschluss billigt.

Linz, am 29. März 2016
Der Vorstand

Dr. Dionys L. Lehner
Vorsitzender

KR Manfred Kubera
Mitglied

BERICHT des Abschlussprüfers

Bericht zum Konzernabschluss

Wir haben den beigefügten Konzernabschluss der

LINZ TEXTIL HOLDING AKTIENGESELLSCHAFT, LINZ,

für das Geschäftsjahr vom 1. Jänner 2015 bis zum 31. Dezember 2015 geprüft. Dieser Konzernabschluss umfasst die Konzernbilanz zum 31. Dezember 2015, die Konzerngesamtergebnisrechnung, die Konzerngeldflussrechnung und die Entwicklung des Konzern-Eigenkapitals für das am 31. Dezember 2015 endende Geschäftsjahr sowie den Konzernanhang für das Geschäftsjahr 2015.

Verantwortung der gesetzlichen Vertreter für den Konzernabschluss und die Konzernbuchführung

Die gesetzlichen Vertreter des Konzerns sind für die Konzernbuchführung sowie für die Aufstellung und den Inhalt eines Konzernabschlusses verantwortlich, der ein möglichst getreues Bild der Vermögens-, Finanz- und Ertragslage des Konzerns in Übereinstimmung mit International Financial Reporting Standards (IFRSs), wie sie in der EU anzuwenden sind, sowie mit den in Österreich geltenden anzuwendenden Vorschriften vermittelt. Diese Verantwortung beinhaltet: Gestaltung, Umsetzung und Aufrechterhaltung eines internen Kontrollsystems, soweit dieses für die Aufstellung des Konzernabschlusses und die Vermittlung eines möglichst getreuen Bildes der Vermögens-, Finanz- und Ertragslage des Konzerns von Bedeutung ist, damit dieser frei von wesentlichen Fehldarstellungen, sei es auf Grund beabsichtigter oder unbeabsichtigter Fehler, ist; die Auswahl und Anwendung geeigneter Bilanzierungs- und Bewertungsmethoden; die Vornahme von Schätzungen, die unter Berücksichtigung der gegebenen Rahmenbedingungen angemessen erscheinen.

Verantwortung des Abschlussprüfers und Beschreibung von Art und Umfang der gesetzlichen Abschlussprüfung

Unsere Verantwortung besteht in der Abgabe eines Prüfungsurteils zu diesem Konzernabschluss auf der Grundlage unserer Prüfung. Wir haben unsere Prüfung unter Beachtung der in Österreich geltenden gesetzlichen Vorschriften und der vom International Auditing and Assurance Standards Board (IAASB) der International Federation of Accountants (IFAC) herausgegebenen International Standards on Auditing (ISAs) durchgeführt. Diese Grundsätze erfordern, dass wir die Standesregeln einhalten und die Prüfung so planen und durchführen, dass wir uns mit hinreichender Sicherheit ein Urteil darüber bilden können, ob der Konzernabschluss frei von wesentlichen Fehldarstellungen ist.

Eine Prüfung beinhaltet die Durchführung von Prüfungshandlungen zur Erlangung von Prüfungsnachweisen hinsichtlich der Beträge und sonstigen Angaben im Konzernabschluss. Die Auswahl der Prüfungshandlungen liegt im pflichtgemäßen Ermessen des Abschlussprüfers unter Berücksichtigung seiner Einschätzung des Risikos eines Auftretens wesentlicher Fehldarstellungen, sei es auf Grund von beabsichtigten oder unbeabsichtigten Fehlern. Bei der Vornahme dieser Risikoeinschätzung berücksichtigt der Abschlussprüfer das interne Kontrollsystem, soweit es für die Aufstellung des Konzernabschlusses und die Vermittlung eines möglichst getreuen Bildes der Vermögens-, Finanz- und Ertragslage des Konzerns von Bedeutung ist, um unter Berücksichtigung der Rahmenbedingungen geeignete Prüfungshandlungen festzulegen, nicht jedoch um ein

Prüfungsurteil über die Wirksamkeit der internen Kontrollen des Konzerns abzugeben. Die Prüfung umfasst ferner die Beurteilung der Angemessenheit der angewandten Bilanzierungs- und Bewertungsmethoden und der von den gesetzlichen Vertretern vorgenommenen wesentlichen Schätzungen sowie eine Würdigung der Gesamtaussage des Konzernabschlusses.

Wir sind der Auffassung, dass wir ausreichende und geeignete Prüfungsnachweise erlangt haben, sodass unsere Prüfung eine hinreichend sichere Grundlage für unser Prüfungsurteil darstellt.

Prüfungsurteil

Unsere Prüfung hat zu keinen Einwendungen geführt. Auf Grund der bei der Prüfung gewonnenen Erkenntnisse entspricht der Konzernabschluss nach unserer Beurteilung den gesetzlichen Vorschriften und vermittelt ein möglichst getreues Bild der Vermögens- und Finanzlage des Konzerns zum 31. Dezember 2015 sowie der Ertragslage des Konzerns und der Zahlungsströme des Konzerns für das Geschäftsjahr vom 1. Jänner 2015 bis zum 31. Dezember 2015 in Übereinstimmung mit den International Financial Reporting Standards (IFRSs), wie sie in der EU anzuwenden sind, sowie mit den in Österreich geltenden anzuwendenden Vorschriften.

Aussagen zum Konzernlagebericht

Der Konzernlagebericht ist auf Grund der gesetzlichen Vorschriften darauf zu prüfen, ob er mit dem Konzernabschluss in Einklang steht und ob die sonstigen Angaben im Konzernlagebericht nicht eine falsche Vorstellung von der Lage des Konzerns erwecken. Der Bestätigungsvermerk hat auch eine Aussage darüber zu enthalten, ob der Konzernlagebericht mit dem Konzernabschluss in Einklang steht und ob die Angaben nach § 243a UGB zutreffen.

Der Konzernlagebericht steht nach unserer Beurteilung in Einklang mit dem Konzernabschluss. Die Angaben gemäß § 243a UGB sind zutreffend.

Wien, am 29. März 2016

BDO Austria GmbH
Wirtschaftsprüfungs- und Steuerberatungsgesellschaft

Mag. Gerhard Posautz
Wirtschaftsprüfer

Mag. Peter Bartos
Wirtschaftsprüfer

Die Veröffentlichung oder Weitergabe des Konzernabschlusses mit unserem Bestätigungsvermerk darf nur in der von uns bestätigten Fassung erfolgen. Dieser Bestätigungsvermerk bezieht sich ausschließlich auf den deutschsprachigen und vollständigen Konzernabschluss samt Konzernlagebericht. Für abweichende Fassungen sind die Vorschriften des § 281 Abs 2 UGB zu beachten.

ERKLÄRUNG des Vorstandes

Gemäß § 82 (4) Börsegesetz erklärt der Vorstand der Linz Textil Holding AG

Wir bestätigen nach bestem Wissen, dass der im Einklang mit den International Financial Reporting Standards aufgestellte Konzernabschluss zum 31. Dezember 2015 ein möglichst getreues Bild der Vermögens-, Finanz- und Ertragslage des Konzerns vermittelt, dass der Konzernlagebericht den Geschäftsverlauf, das Geschäftsergebnis und die Lage des Konzerns so darstellt, dass ein möglichst getreues Bild der Vermögens-, Finanz- und Ertragslage des Konzerns entsteht, und dass der Konzernlagebericht die wesentlichen Risiken und Ungewissheiten beschreibt, denen der Konzern ausgesetzt ist.

Wir bestätigen nach bestem Wissen, dass der im Einklang mit den österreichischen unternehmensrechtlichen Bestimmungen aufgestellte Jahresabschluss des Mutterunternehmens ein möglichst getreues Bild der Vermögens-, Finanz- und Ertragslage des Unternehmens vermittelt, dass der Lagebericht den Geschäftsverlauf, das Geschäftsergebnis und die Lage des Unternehmens so darstellt, dass ein möglichst getreues Bild der Vermögens-, Finanz- und Ertragslage entsteht, und dass der Lagebericht die wesentlichen Risiken und Ungewissheiten beschreibt, denen das Unternehmen ausgesetzt ist.

Linz, am 29. März 2016

Dr. Dionys L. Lehner
Vorsitzender

KR Manfred Kubera
Vorstandsmitglied

GEWINNVERTEILUNGSVorschlag

Der Vorstand wird in der am 11. Mai 2016 stattfindenden 138. ordentlichen Hauptversammlung vorschlagen, aus dem Bilanzgewinn von EUR 23.273.641,77 einen Betrag in Höhe von EUR 2.700.000 basierend auf 300.000 Stückaktien, das entspricht einer Dividende von EUR 9,00 je Stückaktie, auszuschütten. Der Ausschüttungsbetrag je Stückaktie setzt sich aus einer Grunddividende von EUR 4,00 und einer Bonusdividende von EUR 5,00 zusammen.

Des Weiteren schlägt der Vorstand vor, den aus dem Bilanzgewinn verbleibenden Betrag in Höhe von EUR 20.573.641,77 auf neue Rechnung vorzutragen.

Linz, am 29. März 2016

Der Vorstand

Dr. Dionys L. Lehner
Vorsitzender

KR Manfred Kubera
Vorstandsmitglied

BERICHT des Aufsichtsrates

Der Aufsichtsrat hat im Jahr 2015 die ihm laut Gesetz und Satzung obliegenden Aufgaben wahrgenommen und hat in diesem Zusammenhang vier turnusmäßige Sitzungen unter Teilnahme des Vorstands abgehalten. Erörtert wurden unter anderem die wirtschaftliche Lage des Konzerns sowie die operative und strategische Entwicklung der einzelnen Geschäftsbereiche. Außerdem erfolgte eine Überprüfung des Corporate Governance-Berichtes der Linz Textil-Gruppe. Auch außerhalb dieser Treffen erfolgte anlassbezogen ein intensiver Informationsaustausch zwischen Vorstand und Aufsichtsrat.

Der Prüfungsausschuss ist seinen im Aktiengesetz definierten Verpflichtungen nachgekommen und hat im Berichtsjahr zwei Ausschusssitzungen abgehalten. So beschäftigte sich der Ausschuss im Jahr 2015 vor allem mit der Überwachung des internen Kontroll- und Risikomanagementsystems und des Rechnungslegungsprozesses sowie der Prüfung des Jahres- und Konzernabschlusses.

Der Jahresabschluss und der Konzernabschluss der Linz Textil-Gruppe zum 31.12.2015 wurden von der BDO Austria GmbH, Wirtschaftsprüfungs- und Steuerberatungsgesellschaft, Wien, geprüft. Die Prüfung ergab, dass die Buchführung, der Jahresabschluss und der Konzernabschluss den gesetzlichen Vorschriften entsprechen und die Bestimmungen der Satzung beachtet wurden, sodass der Abschlussprüfer den uneingeschränkten Bestätigungsvermerk erteilt hat. Zur Beanstandung war kein Anlass gegeben. Der Aufsichtsrat hat den Jahresabschluss und den Konzernabschluss sowie den Lagebericht und den Vorschlag für die Gewinnverteilung geprüft und gebilligt. Der Jahresabschluss ist damit gemäß § 96 Abs. 4 Aktiengesetz festgestellt.

An dieser Stelle darf der Aufsichtsrat nicht nur dem Vorstand und den Führungskräften, sondern insbesondere auch den Mitarbeiterinnen und Mitarbeitern der Linz Textil-Gruppe den Dank für die im Geschäftsjahr 2015 erbrachten Leistungen aussprechen.

Linz, am 30. März 2016

Mag. Reinhard Leitner
Vorsitzender des Aufsichtsrates

HERAUSGEBER

Linz Textil Holding Aktiengesellschaft
Wiener Straße 435
A 4030 Linz

**KONZEPT, LAYOUT,
FOTOGRAFIE**

ger² daucha.raab
Kommunikationsdesign
Schillerstraße 17
A 4020 Linz
www.daucha-raab.at

Hintergrundfotos: © shutterstock.com

Druck- und Satzfehler vorbehalten

Geschäftsbericht 2015 Geschäftsbericht 2015 Geschäftsbericht 2015 Geschäftsbericht 2015 Geschäftsbericht 2015

2015 Geschäftsbericht 2015 Geschäftsbericht 2015 Geschäftsbericht 2015 Geschäftsbericht 2015 Geschäftsbericht



Wienerstraße 435, A 4030 Linz, www.linz-textil.com